



このまちがもっとすきになるマガジン

広報もとす
MOTOSU

2025
December

12

MOTOSU

2025 Dec 12 広報もとす

No.263

特集 手で話して、心でつながるー手話、もうひとつのことばー

発行 本業市／編集 企画広報課／〒501-0491 岐阜県本業市早野25番地
TEL058(323)1155／ホームページ <https://www.city.motosu.lg.jp/>



Topics

P.2 特集

手で話して、心でつながる
ー手話、もうひとつのことばー

P.11 ZOOM in MOTOSU

デフリンピック全国キャラバン



Check!

広報インスタにも掲載!



年末年始の業務のお知らせ

窓口の混雑が予想されます。各種手続きはお早めに済ませてください。
一部の業務・施設は異なりますので、ご注意ください。

お休み期間について

令和7年12/27(土)▶令和8年1/4(日)

市役所(本庁舎・根尾分庁舎)

令和7年12/29(月)▶令和8年1/3(土)

各公民館／本業市民文化ホール／
根尾谷地震断層館／各文化・体育施設／
富有柿の里／子どもセンター

令和7年12/28(日)▶令和8年1/4(日)

市営バス

令和7年12/28(日)▶令和8年1/5(月)

しんせいほんの森

※出生、婚姻、死亡届などは、本庁舎でのみ受け付けます。
●コンビニ交付は12月29日(月)～令和8年1月3日(土)まで停止です。



お知らせ

一部の窓口受付時間が
変わります 令和8年1/5(月)より
9時～16時30分

※開庁時間・電話対応時間は
8時30分～17時15分です。
ご理解とご協力をよろしくお願い
します。



お知らせにつきましては、
ホームページ、もとメールも
ご活用ください。

市ホームページ



もとメール



Android



iPhone

ごみ回収などの休止期間について

問環境課 TEL058(323)7751

下記期間は休止となります。
ご注意ください。

◆ごみ回収

年末年始のごみの回収は休止です。回収日の
詳細については、下記のごみ分別促進アプリ
や、くらしのカレンダーにてご確認ください。

ごみ分別
促進アプリ

さんあ〜る[®]

ごみの収集日をお知
らせ。分別方法も検
索できます。



Android



iPhone

◆空き容器回収機・古紙回収ボックス

12/30(火)17時～令和8年1/4(日)10時まで

◆し尿汲み取り

○根尾地域

12/27(土)～令和8年1/4(日)

○本業・糸貫地域

12/30(火)～令和8年1/4(日)

(受付は12/26(金)午前中まで)

○真正地域

12/27(土)～令和8年1/4(日)

◆令和8年1月ストックヤード開放日

○真正ストックヤード

4(日)、11(日)、25(日)、28(火)

○本業ストックヤード

7(火)、18(日)

○根尾ストックヤード

8(木)、18(日)

手で話して、心でつながる —手話、もうひとつのことば—

その手の動きは、

声と同じように気持ちを

伝えることができます。

手話という、もうひとつのことば。

聞こえる人も聞こえない人も、

手話を知ることでも心が通じ合い、

もっと近くなれるかもしれません。

大切なのは「伝えたい」「わかりたい」

という思い。

手話に触れることから、

優しさの輪は広がっていきます。

本巢市でも、少しずつ

学び合い、支え合う取り組みが

進んでいます。

手話のはじまりと広がり

手話は、耳が聞こえない人たちが手や指、表情、体の動きなどを使って思いを伝え合う「ことば」です。文法や表現のルールもあり、音声言語と同じように豊かで奥深い世界を持っています。

日本の手話は「日本手話」と呼ばれ、外国の手話とは異なる独自の言語です。その歴史は古く江戸時代にまでさかのぼるといわれています。当時から、耳の聞こえない人たちは、互いに身ぶりや手の動きを工夫して気持ちを伝え合っていました。明治時代には全国にろう学校が設立され、こどもたちの間で自然に手話が広まり、地域社会の中でも使われるようになっていきました。

戦後、ろう者による運動や学術研究の発展を経て、「手話は一つの言語である」という認識が広がり、平成

23年には「障害者基本法」で、手話が正式に「言語」として位置づけられました。さらに本年6月には手話の普及や支援を総合的に推進するため「手話施策推進法」が施行されました。

手話から生まれるつながり

手話は、特別な人だけのものではありません。まちで出会った人に「こんにちは」と手を振るしぐさも、心を通わせる小さな手話の一步です。少し覚えるだけで、「ありがとう」「よろしく」といった気持ちを、声に出さずに伝えられます。手話は、人と人とのあいだに優しい風を吹かせる「ことば」。お互いの存在を感じ合える手段でもあります。手話から生まれるあたたかなコミュニケーションが、誰もが安心して暮らせるまちの実現にもつながります。

手話をもっと身近に

本巢市手話言語条例を制定

本市では、手話を「声のことばと同じように大切な言葉」として認め、誰もが安心して暮らせるまちを目指しています。その思いを形にするため、令和7年第2回市議会定例会で「本巢市手話言語条例」を制定しました。

条例では、手話を通じて人と人がつながり、誰も

が暮らしやすい地域社会をつくることを目的に、市や市民、事業者、教育機関などの役割を定めています。

今年度は、市の式典やイベントで手話通訳者を配置したり、市職員が手話研修を受けたりするなど、少しずつ取り組みを広げています。手話が自然に使われ、誰もが安心して暮らせるまちを目指して歩を進めていきます。

CHECK



本巢市手話言語条例とは

- 手話および手話が必要とする人への理解
- 手話の普及



手話＝言語

手話が言語であるという認識のもと、全ての市民が相互に人格および個性を尊重しながら誰もが安心して共に生きることができる地域社会を目指します。

市の役割

手話を使用することができる環境の整備や、手話に関する施策の推進

市民・事業者のみなさんの役割

手話および手話が必要とする人への理解や、市が推進する手話に関する施策への協力

手だけじゃない、心で伝える。――聞こえない私が話す、「手話」ということば――



interview

畑中 澄華 さん =下真桑=
HATANAKA SUMIKA

好きな手話
「信じる」

片方の手のひらを横向きにしてお腹の前から胸のあたりまですくい上げるように動かし、胸の前で拳を握る動作で表現します。この動作は、考えを胸にしっかり持つという感じを表します。

「手話は、自分に合う言語だと思っんです」

そう語るのは、本巣市手話言語条例の策定に委員として関わった畑中澄華さんです。

「私は生まれつき、ろうですが、声でも話すことができます。でも、聞こえないので声で話すときにはストレスを感じます。手話のほう言葉の強さや温度がそのまま伝わるし、表情や動きで声にできない感情も伝えられるので、気楽で楽しいんです」

日常の中で「伝わった」と感じる瞬間を尋ねると、畑中さんは少し考えたあと、穏やかに話してくれました。

「音声言語と同じように、手話にも世代や地域、家庭

による違いがあります。特に世代間の差は大きくて、高齢の方の手話が独特で分かりづらかったり、若い人の指文字が速すぎて読み取れなかったり。初めて会う人と話すときには、もどかしさを感じることもありま

す」
それでも、「伝わった！」と実感できたときの喜びは格別だといいます。

「ちょっとした冗談が通じたり、笑い合えたりしたとき、温度やリズムを直接感じられるのは手話ならではの魅力です」

一方で、手話のとらえ方

には誤解もあると話します。

「手話という名前のおり、手の動きだけが注目されがちですが、実際は表情やリズム、口や体の動きなど、すべてが合わさって手話になります。外国の方と表情やジェスチャーで通じ合うように、手話も、自分の気持ちを伝えやすい言語なんです」

最後に、手話を知らない人へメッセージを尋ねました。

「手話は難しいけれど、相手を知ろう、伝えようという気持ちや、イメージする力があれば自然に日常に溶け込みます。大切なのは、心で伝えることです」

気持ちにくんで、心で伝える。――聞こえる私が見つめる、「手話」ということば――



interview

酒向 美保 さん =仏生寺=
SAKO MIHO

好きな手話
「OK(オッケー)」

親指と人差し指で輪を作るジェスチャーが代表的です。「大丈夫」や「いいよ」といった意味で使われる場合もあります。この動作は、普段、多くの人がやっている「OKサイン」です。

「手話は、目で聴く言葉です」

そう語るのは、手話通訳者の酒向美保さん。話しながら、相手の表情や動きを丁寧に見つめます。

「ろう者の方が伝えたいことを、できるだけそのままのニュアンスで届けるのが私たちの仕事です。言葉の意味だけでなく、表情の変化や感情の揺れまで含めて伝えることが大切なんです」

印象に残る瞬間を尋ねると、酒向さんは少し懐かしそうに微笑みました。

「まだ手話を学ぶ前のことですが、耳が不自由な方と仕事で関わったとき、手話

は分からなかったけれど、身振りや表情だけで気持ちが通じたんです。その瞬間のうれしさが、今も心に残っています」

その経験をきっかけに手話を学び、通訳者となった酒向さん。けれど、通訳の仕事は決して容易ではありません。

「同じ手話でも、地域や家庭によって表現の仕方が違います。相手の表情や空気を読み取り、どの表現なら自然に伝わるかを瞬時に判断することもあります。聴者の言葉を手話に変えるときは、比喩やあいまいな表現が多くて悩むこともありますね」

それでも、手話の持つ可能性に魅力を感じているといいます。

「手話は、ろう者だけのものではありません。たとえばガラス越しや騒がしい場所でも、手話ができれば会話ができます。言葉が届かない場面でこそ、手話の便利さを実感します」

最後に、手話を始めたい人へのアドバイスを尋ねました。

「まずはよく使う単語を2、3個覚えてみてください。簡単なあいさつでも、世界がぐっと広がります。家庭や職場で、気軽に試してみることから始めましょう」

👉手話にふれてみよう

手話を学びたい人や、気軽に交流したい人にぴったりののが、手話サークルです。手話を使ったあいさつや会話を楽しみながら、仲間とつながる時間を過ごせます。

初心者も安心して参加でき、手のひらから広がるコミュニケーションの楽しさを体験できます。



👉手話を覚えて話してみよう

(参考:「わたしたちの手話学習辞典」
財団法人全日本ろうあ連盟出版局)

ありがとう
左手甲に、小指側を直角にのせた右手を上げながら、頭を下げます。

おはよう
こめかみにあてた右手こぶしを下ろすと同時に、頭をおこします。

よろしく
鼻先に置いた右手こぶしを、開きながら前へ出し、軽く頭を下げます。

おいしい
右手で右ほおを軽くたたきます。

すごい
折り曲げた右手5指を、こめかみに向けて半回転させます。

がんばって
胸の前で両手こぶしを2回下ろします。



👉私たちにできること

聞こえる人が、ほんの少し想像力を働かせて積極的に行動することで、聞こえない人や聞こえづらい人の不安を和らげることができ、るかもしれません。

みんなが安心して暮らせるまちを目指して、まずは私たちにできることから始めてみましょう。

ポイント①
聞こえない人がいることを知る

生まれつき耳が聞こえない人や、事故や病気で聞こえなくなった人など、理由はさまざまです。話しかけても無視された?と感じたときは、聞こえていなかったのかもしれない。

ポイント②
聞こえない人に話しかける
肩をたたくなどで合図を送ったり、視界に入っ

ら話し始めることが大切です。手話が分からなければ、筆談やジェスチャーを交え、るとともに、口元を見せてゆっくり話すことがポイントです。

手 話は、気持ちを届ける、あたたかなこと

ばです。手の動きやちょっとしたしぐさ、表情を通して、「伝えたい」が届く瞬間があります。

誰 もが安心して暮らせるまちをつくるため、手話を学び、使う一歩は、私たち一人ひとりの手のひらから始まります。

手話という、もうひとつのことばで、心をつなげてみませんか。



アクリルキーホルダーの配布

現在、市では手話マーク・筆談マークのアクリルキーホルダーを作成しています。手話や筆談でのコミュニケーションが必要であることを、視覚的に分かりやすく伝えることができます。

◆キーホルダーの配布方法

対象：本巢市在住または在勤で手話や筆談を必要とする人
場所：福祉支援課 障がい福祉係窓口
個数：原則1人1個(無料)
配布期間：R.8/1/5(月)～
問い合わせ：福祉支援課 障がい福祉係
TEL 058-323-7752

本巢市手話サークル

現在、本巢市や近隣市町にお住まいの人たちが参加し、日常生活で使える手話を楽しく学んでいます。笑顔があふれる学びの場で、あなたも手話の魅力にふれてみませんか？
活動日時：毎週火・金曜 19:30～21:00
活動場所：富有柿センター3F会議室
問い合わせ：樋口葉子 TEL：090-4866-4212

令和7年度上半期

財政事情の公表

市の財政状況を公表し、分かりやすく解説します。

令和7年度予算の執行状況(令和7年9月30日現在)

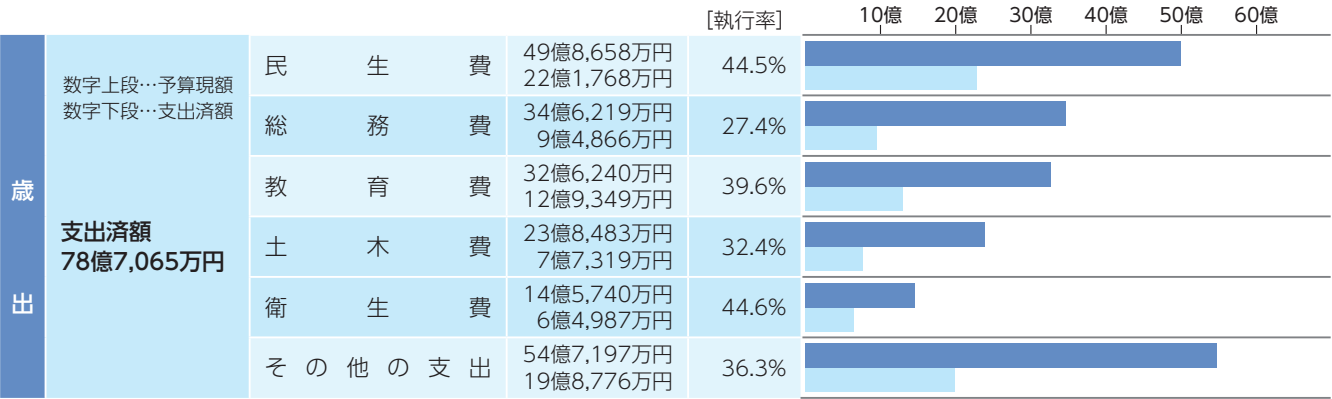
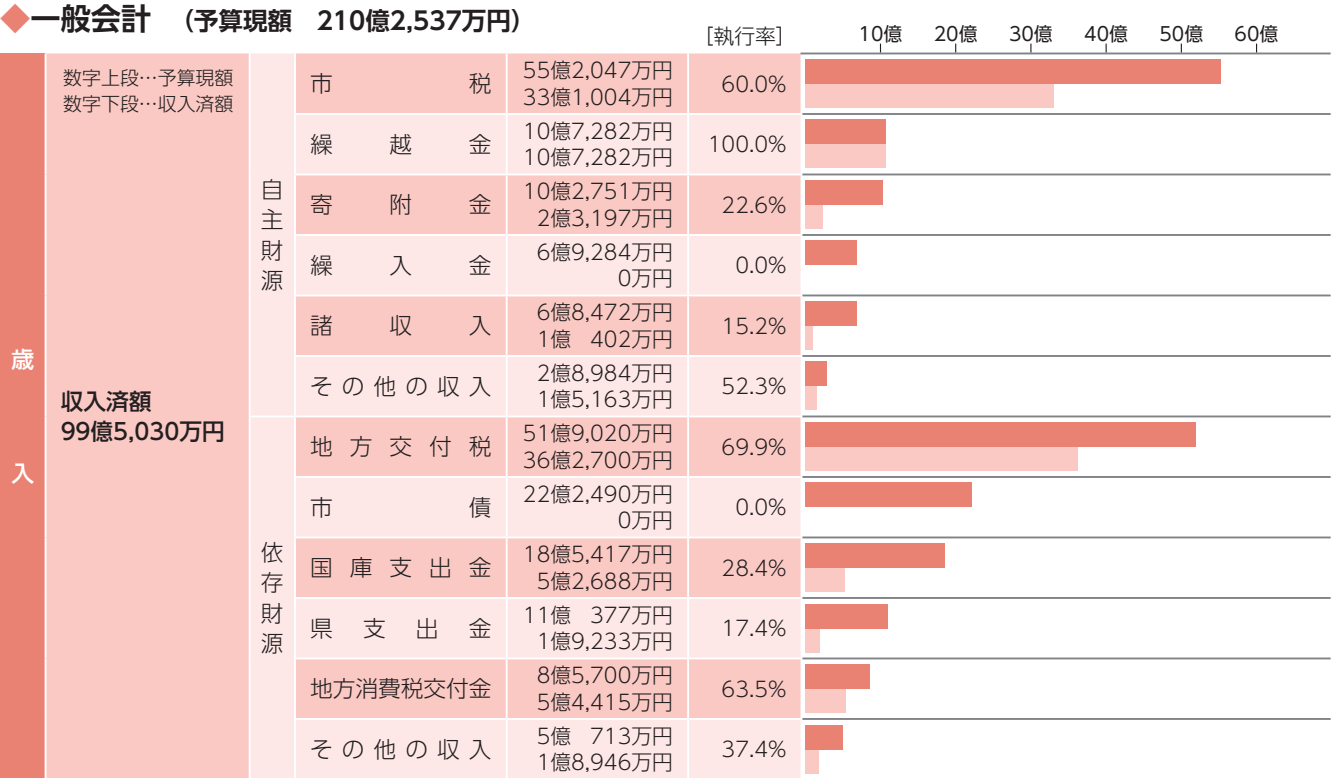

◆特別会計

区分	予算現額	収入済額	支出済額
国民健康保険特別会計(事業勘定)	33億6,284万円	12億2,871万円	11億7,358万円
国民健康保険特別会計(施設勘定)	1億8,000万円	1億140万円	7,381万円
後期高齢者医療特別会計	5億9,830万円	2億1,221万円	1億5,890万円
企業用地造成事業特別会計	3億3,000万円	8,500万円	8,411万円
合計	44億7,114万円	16億2,732万円	14億9,040万円

この公表は、地方自治法の規定により、本市の財政状況を市民の皆さんに広く知っていただき、市政に対するご理解とご協力をいただくため、毎年6月と12月に行っているものです。

今回は、令和7年度上半期(令和7年9月30日現在)における予算の執行状況などをお知らせします。

問財政課 ☎058(323)5193

◆水道事業会計

収入区分	収入済額	支出区分	支出済額
収益的収入	4億426万円	収益的支出	1億2,163万円
資本的収入	1,035万円	資本的支出	2億227万円

◆下水道事業会計

収入区分	収入済額	支出区分	支出済額
収益的収入	4億7,234万円	収益的支出	1億3,343万円
資本的収入	1億6,157万円	資本的支出	2億1,723万円

◆市民の皆さんの税負担の状況

区分	収入済額	1人当たり負担額	1世帯当たり負担額
市民税	8億3,804万円	25,670円	62,563円
固定資産税	22億2,980万円	68,300円	166,465円
軽自動車税	1億2,629万円	3,868円	9,428円
市たばこ税	1億399万円	3,185円	7,763円
入湯税	1,193万円	366円	891円
合計	33億1,005万円	101,389円	247,110円

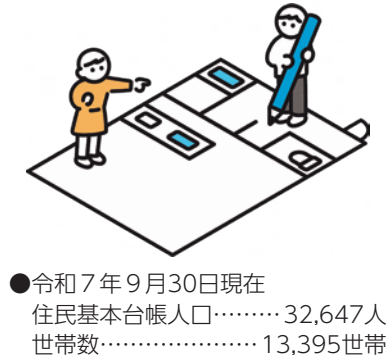

◆市有財産の現在高

●土地・建物

区分	土地	建物
行政財産	113万1,809㎡	18万4,383㎡
普通財産	16万1,259㎡	4,143㎡
山林	693万5,869㎡	－
合計	822万8,937㎡	18万8,526㎡

◆地方債の現在高

区 分		現 在 高
一	般 会 計	224億 648万円
特別会計	国民健康保険特別会計(施設勘定)	3,410万円
企業会計	水 道 事 業 会 計	44億9,860万円
	下 水 道 事 業 会 計	34億3,556万円
合 計		303億7,474万円

令和6年度の収支状況

◆一般会計および特別会計

	区 分	歳 入	歳 出	差 引
特別会計	一 般 会 計	210億7,548万円	198億4,828万円	12億2,720万円
	国民健康保険特別会計(事業勘定)	33億8,337万円	33億2,461万円	5,876万円
	国民健康保険特別会計(施設勘定)	2億2,464万円	2億1,496万円	968万円
	後 期 高 齢 者 医 療 特 別 会 計	5億7,646万円	5億7,062万円	584万円
	企業用地造成事業特別会計	5億 33万円	3億4,606万円	1億5,427万円

◆水道事業会計

区分	金額
収益的収入	9億1,444万円
収益的支出	8億1,614万円
資本的収入	2億3,289万円
資本的支出	6億3,679万円

◆下水道事業会計

区分	金額
収益的収入	12億6,344万円
収益的支出	12億123万円
資本的収入	3億5,085万円
資本的支出	4億8,981万円

10月 日頃の成果を大舞台で発揮 10日 中学校総合体育大会報告会



中学校総合体育大会の報告会が市役所で行われ、堀部晴之介さん(糸貫中2年)、高木健生さん、山本紗良さん(ともに糸貫中3年)、米盛斗娃さん(真正中2年)の4人が藤原市長に結果を報告しました。柔道個人50kg級で全国優勝した堀部さんは「来年は階級を上げて優勝したい」と次の目標を宣言。藤原市長は「感謝を忘れずに、目標を大きく持って頑張って」とエールを送りました。

10月 みんなで盛り上げよう 22日 デフリンピック全国キャラバン



東京2025デフリンピック(11月東京ほか)をPRするキャラバンが市役所本庁舎を訪れました。デフリンピックは、耳がきこえない・きこえにくい人による国際スポーツ大会です。岐阜県聴覚障害者協会の志水道嘉副会長らが「ぜひ大会を応援してほしい」とあいさつ。藤原市長らとともに大会の成功を祈念しました。また、市役所ロビーでは大会を後押しする人気漫画家によるパネルなどが展示されました。

10月 国際大会で大活躍 23日 アジアドッジボール大会入賞報告



2025アジアドッジボールチャンピオンシップ in JAPAN(9月千葉県)に出場したドッジボールチーム「Feujon Jr.」が見事3位入賞し、藤原市長へ報告に訪れました。チームには、糸貫中出身の棚橋拓洋選手=郡府=、中村光一選手兼監督=三橋=が所属し、好成績に貢献しました。中村さんから大会での活躍を称えられた棚橋さんは「この経験を生かして今後も頑張っていきたい」と語りました。

10月 秋の夜空に咲く大輪 11日 第30回根尾川花火大会



第30回根尾川花火大会が、根尾川河畔で開かれました。今回は、30回目の節目を記念して、大会名物の8号玉に加え、初導入となる彩色千輪など約6,000発の花火が秋の夜空を華やかに彩りました。また、本巣市側の会場には、鮎の塩焼きなど地域の特産品ブースが並び、来場者は舌鼓を打ちました。翌朝には多くの市民ボランティアが会場付近を清掃し、爽やかな汗を流していました。

10月 美しい自然と地域の温かさを実感 18日 第11回 外山街づくりウオーキング大会



秋空のもと、第11回外山街づくりウオーキング大会が開催されました。今回は「ねんりんピック岐阜2025」のふれあいレク大会として実施され、市内外から約230人が参加。参加者は外山小学校を出発し、大茂山を経由して東外山ふれあい広場までの約10.7キロを歩きながら、豊かな自然と爽やかな秋風を満喫しました。ゴールでは、美濃もとす太鼓の力強い演奏とスタッフの拍手が参加者を温かく出迎えたほか、地元の人たちが用意した野菜たっぷりの豚汁が振る舞われ、参加者の笑顔があふれていました。

10月 百聞は一見(験)にしかず 23日 ホープ防災リーダーズ東北研修報告会



市内の中高生からなる「ホープ防災リーダーズ」の団員たちが、東日本大震災の被災地を訪れた研修の報告会を市役所本庁舎で行いました。7月に実施された研修では、団員たちが現地で感じたことを藤原市長や市議会議員に伝え、今後の防災啓発に向けて意見を交換しました。団員の山下紫生さん(真正中3年)は「現地で実際の津波警報を体験し、貴重な経験をした。自分事で考える大切さを学んだ」と話し、この研修を今後の活動に生かしていく決意を新たにしました。

10月 胸に響いた音色とハーモニー 23日 中学校音楽会



本巣市中学校音楽会が市民文化ホールで開かれました。市内の中学校2年生(根尾学園は7~9年生)316人が集い、日頃の音楽学習の成果を発表しました。歌声はもちろんのこと、指揮者のまなざしや伴奏者の指先、語りの一言一言までもが、舞台の上で心をひとつにし、聴く人の胸を打つ合唱を生み出していました。生徒たちは最高の歌声を響かせ、互いのよさを学び合う機会となりました。

本巣市明るい選挙
啓発ポスター入賞者

本巣市明るい選挙推進協議会では、明るい選挙の推進と有権者がこぞって投票に参加することを目的に、市内の小学生と中学生を対象にポスターコンクールを行っています。多数の応募作品の中から、15人が入賞しました。

小学生の部

金賞

羽田野碧唯(本巣小)

銀賞

中川明音(本巣小)

銅賞

河村音羽(本巣小)

中学生の部

金賞

杉山史帆(本巣中)

銀賞

村土日葵(真正中)

銅賞

森芽妃(真正中)

【小学生の部】
金賞…羽田野碧唯(本巣小)、銀賞…中川明音(本巣小)、銅賞…河村音羽(本巣小)、入選…乾実杏(本巣小)、郷向茉莉(本巣小)、高橋咲乃(本巣小)、青木鳳介(本巣小)、伊藤遙香(真桑小)、馬淵ひまり(真桑小)、前地陽菜(真桑小)

【中学生の部】
金賞…杉山史帆(本巣中)、銀賞…村土日葵(真正中)、銅賞…森芽妃(真正中)、入選…守屋里桜(真正中)、小木曾空(真正中)

これらの作品は、県の令和7年度明るい選挙啓発ポスター作品募集(第77回)へ出展し、次の皆さんが入賞しました。

【入選】羽田野碧唯、中川明音(敬称略)

火災予防に関する
ポスター入賞者

市内の小・義学校6年生の少年消防クラブ員を対象に、火災予防思想の普及を図るため、火災予防のポスターを募集しました。多数の応募作品の中から、11人が入賞しました。岐阜県へ進達した辻伶奈さんの作品は「岐阜県少年消防クラブ運営指導協議会長賞」を受賞しました。

岐阜県少年消防クラブ
運営指導協議会長賞

辻伶奈(席田小)

本巣市長賞

白井優理(外山小)

本巣市長賞

高橋隣(真桑小)

本巣消防署長賞

竹野藍(外山小)

本巣消防署長賞

廣澤遥菜(真桑小)

本巣市幼年少年女性防火
クラブ連絡協議会長賞

後鳥可歩奈(席田小)

本巣市幼年少年女性防火
クラブ連絡協議会長賞

宮崎七海(席田小)

本巣防火協会会長賞

寺町和真(土貴野小)

本巣防火協会会長賞

大塚陽和(真桑小)

本巣危険物安全協会会長賞

内田美花(真桑小)

本巣危険物安全協会会長賞

岡部徳仁(真桑小)

11月 地域の魅力再発見
2日 もとす織部祭り



もとす織部祭りが、本巣多目的広場で開催されました。この催しは、市民でつくる実行委員会が、本巣IC開通・本巣PA開設記念の市民イベント助成事業として、市の魅力を発信するために企画したものです。当日は、美濃もとす太鼓保存会の迫力ある演奏で幕を開け、各団体がダンスや合唱などステージパフォーマンスを披露。会場内には、織部茶会をはじめ、各団体が趣向を凝らしたブースがずらりと並び、多くの家族連れらが楽しい時を過ごしました。



10月 恒久平和への誓いを新たに
31日 本巣市戦没者追悼式



本巣市戦没者追悼式が市役所本庁舎で開かれました。藤原市長は「戦後80年という大きな節目の年を迎えたが、先の大戦で学んだ幾多の貴重な教訓を風化させることなく、平和の大切さや戦争の悲惨さを次の世代にしっかりと承継していかなければならない」と式辞を述べました。遺族代表者も追悼の辞を述べ、列席者が順に献花を行い、戦没者の冥福を祈りました。

11月 市への貢献、長年の努力たたえる
4日 本巣市表彰式

長年にわたり市の発展に貢献された功績と、これまで積み重ねられてきた努力に対して表彰する本巣市表彰式が、市役所本庁舎で開かれました。今年は地方自治や社会福祉の分野などで功労のあった4人と、寄付による善行のあった4団体が出席。藤原市長が表彰状を手渡し、功績をたたえました。受賞者は下記のとおりです。(敬称略、順不同)



【功労者表彰】
地方自治功労=尾崎正司 土木功労=大面秀和
社会福祉功労=浅野 明 その他功労=汲田美枝子

【善行者表彰】
森松工業株式会社、一般社団法人里山ジビエ会、株式会社ワールドカップ、株式会社創信

こんにちは！ 「えがお」です！ vol.61

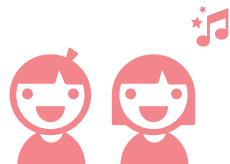

☆相談支援を行っています！☆

障がいのある人が生活する中で「困ったな…」「どうしたらいいんだろう？」と思うことはありませんか？えがおは、そんな悩みと一緒に考えます！どうぞお気軽にご相談ください！

場所 本巣市役所 6番窓口
開所日時 月曜日～金曜日(祝日は除く) 8時30分～17時15分
電話 058(323)1145
MAIL egao@city.motosu.lg.jp



令和7年10月1日から「就労選択支援」がスタートしました！

就労選択支援とは、障がい者本人が就労先・働き方についてより良い選択ができるよう、就労アセスメントの手法を活用して、本人の希望、就労能力や適性等に合った選択を支援するサービスです。

本人との協同による意思決定支援のサービスであり、就労の可否を判断したり、どの就労系障害福祉サービスを利用するか振り分けを行うものではありません。

利用の対象となる方

就労選択支援は、就労移行支援又は就労継続支援を利用する意向のある人及び現に就労移行支援又は就労継続支援を利用している人が対象です。

利用を希望する就労系サービス		新たに利用の意向のある人	既に利用しており、更新の意向のある人
就労継続支援B型	現行の就労移行アセスメント対象者	令和7年10月から原則利用	希望に応じて利用
	・50歳に達している人 ・障害基礎年金1級受給者 ・就労経験ありの人	本人の希望に応じて利用	
就労継続支援A型		令和9年4月から原則利用	
就労移行支援			令和9年4月から原則利用 ※2年を超えて更新を希望する人

50歳に達している人や障害基礎年金1級受給者、就労経験があり年齢や体力の面で一般企業に雇用されることが困難になった人については、就労選択支援事業者によるアセスメントを行うことなく、就労継続支援B型の利用が可能です。

現在、本巣市には就労選択支援事業所が無いため、就労移行支援事業所等による就労アセスメントを経て就労継続支援B型の利用が認められます。

くわしくは

福祉支援課 障がい福祉係 ☎058(323)7752 までお問い合わせください

民生委員・児童委員、主任児童委員の紹介

3年に一度の全国一斉改選により、12月1日付けで厚生労働大臣の委嘱を受けた73人の民生委員・児童委員、主任児童委員が就任されました。

一人暮らしの高齢者や障がいのある人の見守り、生活困窮者への支援、さらには子育ての悩みを抱える家庭への支援など、地域福祉に関する身近な相談者として活躍します。(敬称略)

《委員名》	《担当区域》		
【根尾地域】		加藤 訓宏 宝珠ハイツ	小木曾和子 主任児童委員
平井 哲哉 宇津志・平野・高尾	酒井 政昭 宝珠ハイツ	今西美枝子 主任児童委員	
川邊加代子 水島・みどり団地・板所	所 ひとみ 宝珠ハイツ		
山田 正治 川原・樽見	北村 朝視 文殊団地・徳山団地		【真正地域】
川口 隆 市場・神所	森 久子 主任児童委員	馬淵 正雄 本郷・西町・北町	上杉 京子 旦内北・旦内南
吉田 弥生 中・越卒	林 幸弘 主任児童委員	福田 隆明 ハツ又・プログレス真正	藤岡 聖也 ハツ又・プログレス真正
洞口 令子 門脇・大井		瀬川真由美 大門	白木 浩己 神明
奈良村卓巳 八谷・長嶺・天神堂		山田 幹枝 石神・上高屋	福田 浩之 住吉・曲り田
住井 祐子 長島・能郷・黒津・越波・大河原		宇佐美美知子 長屋	若原 信子 軽海・西軽海
山田喜美代 東板屋・西板屋		小澤 晴喜 大構	藤川 秀治 軽海・西軽海
畑中 幹雄 主任児童委員		松尾 正信 見延	吉田 正子 十四条・管大臣
石川喜代子 主任児童委員		大野 佳子 数屋・有里・随原	安藤 義信 宗慶・田中ガーデン
		田中 英則 北屋井・南屋井	安藤 勇哉 小柿・サンハイツ小柿
		大洞 孝一 小弾正・南出	乾 由香利 東町
		佐藤 哲男 糸貫更屋敷・中野	西垣 真之 南町・緑町・高専
		中島 榮子 早野	山田 住夫 東村・政田更屋敷・浅木北町
		仲村 克子 ひばり町	小島 栄子 清水・国領
		大野 学 上保	江崎 武雄 竹後・天神前住宅・真正団地
		林 治昭 北野・春近	末松真己子 溝口
		堀口美津子 郡府・石原	浜田 香 下福島・温井
		峯木 京子 三橋(東瀬古・西瀬古・下瀬古)	谷口 恭子 浅木・海老・あさぎ苑
		汲田美智代 三橋(上瀬古)	林 行江 主任児童委員
		上村 敦子 三橋(末広・鶴舞)	堀江 元樹 主任児童委員
		堀部 直美 天神	
		堀部 好秀 仏生寺	
		高橋 義行 高砂町(1～2)	
		谷口壽々子 高砂町(3～6)	

民生委員・児童委員、主任児童委員退任者

11月30日、任期満了に伴い、51人の委員が退任されました。

社会福祉の増進にご貢献いただきましたことに深く感謝申し上げます。(敬称略)

【根尾地域】	【本巣地域】	【糸貫地域】	【真正地域】
高橋 岩雄 道脇 朱美	佐藤 廣國 竹田登美子	矢野 博行 佐藤菜穂美	大塚 勝彦 三浦 弘美
中野美喜枝 金子 典栄	市川 直美 福井 紀子	高橋 厚子 矢田 俊和	土川 昭司 福田 節子
吉田 雄樹 川口安也子	高橋 晃 朝日美矢子	長屋八代美 松野 一秋	高田 禮子 吉田 晴紀
吉田 奈々 加藤 正富	浅野 秀治 富田 恵子	高瀬 淳子 小椋 君子	高田 敬司 吉田 喜策
所 喜美子 畑中千代子	桑原 茂廣 中田 英恵	岩堀 芳子 林 悟	杉山 啓二 片岡 修
	谷村 隆子 村瀬 秀樹	橋本 波枝 中村 峻治	鷲見恵美子 廣瀬 玲子
	澤田 洋二		吉村 宏子 洞口 千世
			林 国広 堀 久子

健康HOTニュース

冬の食中毒にご注意！

健康支援課
TEL058(320)0153

食中毒を引き起こす主な原因は、「細菌」と「ウイルス」です。
「細菌」は温度や湿度などの条件がそろうと食べ物の中で増殖し、その食べ物を食べることで食中毒を引き起こします。
「ウイルス」は食べ物の中で増殖しませんが、食中毒を引き起こします。「ウイルス」は低温や乾燥した環境を好むため、冬場に活発になります。これからの時期は特に注意が必要です。中でも冬の食中毒の原因のひとつがノロウイルスです。

◆どのような症状ですか
主な症状は吐き気、おう吐、下痢、腹痛、微熱などが1〜2日続きます。乳幼児や抵抗力が落ちている人は症状が重くなることもあります。
◆どのように感染するのでしょうか
①食品からの感染
▽感染した人が調理などをして汚染された食品
▽ウイルスの蓄積した加熱不十分な貝類など
②人からの感染
▽感染した人の便やおう吐物からの二次感染
▽家庭や施設内などでの飛沫感染などによる感染
◆食中毒予防のポイント
①手洗いをしましょう。
家に帰った時、調理の前や料理の盛り付けの前、食事の前、トイレに行った後などには必ず手を洗いましょう。指先や指の間、爪の間、親指の周り、手首、手の甲など汚れの残りやすいところもしっかりと洗いましょう。
②加熱の必要な商品は、中心部までしっかりと加熱をしましょう

食品に付着したノロウイルスを死滅させるには、中心温度は85〜90℃、90秒以上の加熱が必要です。
③調理器具等の消毒をしましょう
ノロウイルスにはアルコール消毒はあまり効きません。包丁、まな板、ふきんなどの調理器具などの使用後は、洗剤などで十分に洗浄した後、熱湯85℃以上で1分以上の加熱消毒、または塩素消毒液に浸して消毒することが有効です。
④人からの感染を防ぎましょう
症状がある場合は食品を取り扱う作業を控えましょう。感染した人のおう吐物や乳幼児のおむつなどを処理する時は、マスクやビニール手袋を使うなど二次感染を予防しましょう。
◆ノロウイルスに感染し



てしまったら
下痢やおう吐などノロウイルスによる症状がみられた場合は、医療機関にご相談ください。
下痢やおう吐などで脱水になることがあるのでしっかりと水分と栄養補給をしましょう。



◆ワールドキャンサーデー
毎年2月4日はワールドキャンサーデー(世界対がんデー)で、世界の一人ひとりが、がんを知り行動することを目的とし、各地でさまざまな取り組みが行われます。がんは早期発見・早期治療が大切で、そのためにはがん検診の受診が有効です。今年度の各種がん検診は終了しましたが、来年度の検診については順次掲載予定です。
献血のお知らせ
日程は、岐阜県赤十字血液センターのホームページでご確認いただけます。
ノロウイルスによる食中毒
ノロウイルスによる食中毒

◆対象 65歳以上の市内在住者 ◆持ち物 タオル、飲み物など
◆参加方法 直接会場へ ※中止する場合がありますため、参加前にお問い合わせください。

12月の介護予防教室

教室名	時間	日程	場所
転倒予防教室 市社会福祉協議会在宅支援係 TEL0581(34)2944	13時30分〜15時	12/ 8月、23日	真正すこやかセンター
		12/ 2日、18日	糸貫ぬくもりの里
		12/ 4日、 9日	本巣公民館
		12/11日、25日	根尾文化センター
脳を元気にする教室 長寿支援課 TEL058(323)7754	10時〜12時 13時30分〜15時30分	12/ 3日、17日	真正すこやかセンター
		12/11日、25日	富有柿の里
体を元気にする教室 長寿支援課 TEL058(323)7754	10時〜12時	12/ 2日、16日	本巣老人福祉センター
		12/12日、26日	真正すこやかセンター
		12/ 9日、23日	糸貫ぬくもりの里

北方警察署の窓

年末年始特別警戒

日々の警察業務の紹介や、事件、事故に関するお知らせなど、幅広く情報提供します。



○年末年始地域安全運動
くゆくくる年 みんなで守ろう 地域の安全

実施期間

令和7年12月11日(木)〜
令和8年1月5日(月)

この運動は、年末年始における事件事故の未然防止を図るため、地域住民と自治体、関係機関、警察が相互に連携して地域安全活動をさらに推進することで、県民が、安全で平穏な新年を迎えられるように活動するものです。

期間中は普段、私服の警察官も制服を着て、パトカーにて街を巡回します。

金融機関やショッピングセンター、繁華街、公園、コンビニエンスストア等を中心に、犯罪のない安全安心な街への警戒活動を行っていきます。



年末年始は、里帰りや旅行などで家を空ける人も多く、外出の機会も増えると思います。在宅時も含め、確実な施錠をお願いします。
また、オレオレ詐欺を始めとした特殊詐欺のニュースが連日のように報道されるなど財産を脅かす犯罪も後を絶ちません。
その電話「こそつき」で撃退しましょう。
「こそ」 うたがって！
「こそ」 そう談みましょう
「こそ」 つう報しましょう
「こそ」 き重な財産守るため1人ひとりが自主防犯に心がけていただき、万全の備えで事件・事故から身を守りましょう。

まちと公共交通

◆樽見鉄道 北方真桑駅の改修工事が終了

駅待合室内と駐車場の整備を行いました。工事期間中はご協力いただきありがとうございました。

従来同様に、駐車場を利用される方は、駅前設置の料金箱に1回300円をお支払いください。

駐車場の利用方法 ※送迎等での停車は除く

- ①白枠線内に駐車する
- ②備えつけの紙に車番を記入する
- ③車番を記入した紙と駐車料金を料金箱に入れる



問樽見鉄道株式会社 TEL0581(34)8039

◆樽見鉄道 モレラ岐阜駅に掲出する広告を募集

モレラ岐阜駅のホーム上に広告枠を新しく設置します。W1600mm×H900mmの大きめサイズなので、列車待ち時間にも車窓からでも目を引きま

掲出料金(1枠)

1か月間：13,000円+税
1年間：150,000円+税
看板作成費：45,000円+税

掲出開始日

最短でR8/1/1(木)〜

問樽見鉄道株式会社 TEL0581(34)8039



1月 日曜・夜間救命講習受講者募集

	開催日	場所	講習内容
日曜講習	1/ 4(日)	岐阜中消防署 TEL058(262)7165 (岐阜市美江寺町2-9)	①②
	1/11(日)	岐阜南消防署 TEL058(272)2012 (岐阜市西部本郷1-12)	
		山県消防署 TEL0581(22)0119 (山県市高木1291-2)	
	1/18(日)	瑞穂消防署 TEL058(327)0119 (瑞穂市別府2451-1)	③
	1/25(日)	岐阜北消防署 TEL058(231)5308 (岐阜市鷺山1769-496)	①②
本巣消防署 TEL058(324)0119 (本巣郡北方町加茂1-23)		④	
講習期間	1/14(水)	山県消防署	⑤
	1/23(金)	岐阜中消防署	

①普通救命講習Ⅰ(9時〜12時)
心肺蘇生法・AEDなどの救命講習

②ステップアップ講習(10時〜12時)
救命入門コースまたはe-ラーニング講習を受講された方が対象

③普通救命講習Ⅲ(9時〜12時)
小児の傷病者を対象とした心肺蘇生法・AED等の救命講習

④上級救命講習(9時〜17時)
心肺蘇生法(成人・小児)・AED、搬送法、熱傷の手当等の救命講習

⑤救命入門コース(19時〜20時30分)
胸骨圧迫とAEDの取扱いを主体とする救命講習

申込方法 実施日の一週間前までに「岐阜市オンライン申請総合窓口サイト」からお申込みいただくか、実施日の前日までに開催消防署へ電話、または直接お申込みください。

定員 20人程度(ただし北消防署および山県消防署については10人程度)

受講料 無料



災害の「伝承」というと、みなさんはどの何を思い浮かべますか。

例えば、東北の三陸地方に残されている「津波でんでんこ」という言い伝えは聞いたことがあるでしょうか。津波があったら、高台にでんでんばらばらに逃げなさいという、昔からの教えです。

この言い伝えを守って助かった人達が何人もいることを、私は東北研修で学びました。昔からの言い伝えは、災害が起きた時、「はやく、正しい判断」をするために、とても大切だと思いました。こうした「伝承」



真正中2年 加藤 聖菜



本業市内の伝承をMAPに記し市総合防災訓練で説明

は、本業市にはないのでしょいか。避難方法ではありませんが、被害の状況についての言い伝えは、本業市にも残されています。言い伝えだけではなく、写真や石碑、看板などで、地震や水害、土砂災害などの状況を伝えているものもあります。

本業市ホームページや、災害アーカイブぎふのホームページ、根尾谷地震断層観測館などにもたくさん示されているこれらの「伝承」は、この地で生きる私達に先人が残してくれた、大切な宝物です。「伝承」を知り、これからを生きる私達の幸せにつなげましょう。

本業市のかたち 美濃狐

平安時代に成立した『日本霊異記』には、美濃狐の説話が2つ伝わっています。1つは大野郡(現在の大野町・本業市)で狐を妻にした男の話であり、「キツネ(来つ寝)」の語源とされています。もう1つは方県郡(現在の岐阜市西部)の百人力の女が懲らしめられる話です。いずれも女の正体は狐でした。

平安時代の初めには藤原高房という豪傑が、席田郡の人々を惑わす妖術使いの巫女を捕らえた話があります。このことから、席田郡周辺では狐や妖術など、怪異的な話が伝わっていたことになります。ちなみに席田地区の石原には狐にまつわる三狐神社があります。

席田郡は715年に渡来人の移住により成立した郡です。席田郡は渡来文化が取り入れられた多様性豊かな地域であり、周囲と異なる習俗を示したことで、狐や妖術使いと表現されたのかもかもしれません。



石原の三狐神社

地域で育むもとすっ子

私たちはマジックが大好きで、二十数年続く本業マジッククラブで長くマジックに親しんでいます。自治会のふれあいサロンや敬老会、高齢者の施設からマジックの依頼がある時はメンバー交代で出かけています。

その中で私たち二人は、本業市子どもの学びサポーターとしても活動しています。子ども会や留守家庭教室などから、マジック披露の依頼があると、こどもたちのきらきら輝く顔を想像し、うきうきしてプログラム、演目を考え出かけます。こどもたちは、近くまで寄ってきてタネを知りたいがります。こども参加型で行う皿回しは、成功するまで何度でも挑戦する子もいます。その皿回しができた時の喜びは大きく、拍手喝采となり、みんなで喜び合います。

こどもたちは顔をよく覚えていてくれます。スーパーなど別の所で出会った時にも、「あっ、この前のマジックのおばさんだ」と言って、声をかけてくれます。こうした活動を通して、人とのつながりを深く感じます。そして何よりも私たち自身が元気をいただいています。

今後も参加型のできるマジックを新たに習得し、更に楽しい時間を共有していきたいと思っています。(本業市子どもの学びサポーター 汲田美枝子・杉山エイ子)



弾正留守家庭教室 秋休みの楽しみ時間として

図書紹介

新着本

新着一覧は、公民館図書室・市役所本庁舎に配布した新着案内と、ホームページから閲覧できます。

- ・AIの基本(栗原聡)
- ・渡来人とは誰か(高田貴太)
- ・夫と妻の年金これなら損しない!
- ・だれでも防災 決定版(鍵屋一)
- ・日本被団協と出会う(大塚茂樹)
- ・相談するってむずかしい(青山ゆみこ)
- ・数学ガール リーマン予想(結城浩)
- ・おいしい循環(たいら由以子)
- ・体にこもった熱を取る薬膳(幸井俊高)
- ・基礎からわかるおいしい果樹栽培の教科書(倉橋孝夫)
- ・ふたりの歌川(武内涼)
- ・㊦すうじのないあかちゃんかずえほん(かしわらあきお)
- ・㊦くも(しおたにまみこ)

新着本ピックアップ

『紙工作の教科書』

オダカマサキ・オダカイブキ/著、新紀元社/刊

外は寒いので、暖かい部屋の中で工作はいかがでしょう。ハサミ、カッターナイフの使い方から教えてくれる紙工作の入門書。ビギナーからマスターまで、難易度別に作り方も掲載されています。



ジュニア司書おすすめ

『ライオンはかせのはなやさん』

かつらこ/作・絵、BL出版/刊

本業市出身のかつらこさんが書いた絵本です。ライオンはかせがお花屋さんを始めるお話です。お花の絵が色とりどりでとてもきれいです。お話と絵の両方を、じっくり楽しんでほしい作品です。(根尾学園8年 井上 志乃)



『みんなのためいき図鑑』

村上しいこ/作、中田いくみ/絵、童心社/刊

この本は主人公のたのちん(田之上嵐太)の班が授業の課題で「ためいき図鑑」をつくるようになるという物語です。主人公たちが「ためいき」というテーマで成長する様子が見えがかれているのでぜひ見てみてください。(土貴野小学校6年 高橋 健)



図書館だより

しんせいほんの森
TEL 058(323)5757



知っ得! 返却ポスト

ほんの森では終日、公民館図書室では開館時間外や休館日に返却ポストを設置しています。開館時間に来館できないときや、資料の返却だけをしたいときにお使いいただけます。返却の際は、しおりやカードが挟まっていないかをご確認ください。ただし、CDや相互貸借の資料など、返却ポストを利用できない資料もありますのでお気をつけください。また、破損した、汚れた資料については、できる限り返却ポストではなくカウンターまでお持ちください。



お知らせ 年末年始の休館について

◆しんせいほんの森：12/28(日)～令和8年1/5(月)

◆公民館図書室(根尾・本業・糸貫)：12/29(月)～令和8年1/4(日)

今年もたくさんの方に利用していただきありがとうございました。また来年もよろしくお願いいたします。

お知らせ 館内の利用について

図書館は、たくさんの人が利用する場所です。ルールを守って、みんなが気持ちよく利用できる図書館になるようにご協力をお願いします。お気づきの点がありましたら職員までお知らせください。

イベント

本業松陽高校ESS部 おはなし会

日時 12/6(土) 10時30分～

本業松陽高校ESS部の皆さんが、英語のおはなし会を開催します。

おはなしひろばSP

クリスマスのおはなし会

日時 12/7(日) 14時～

もうすぐやってくるクリスマスに合わせて、おはなしひろばスペシャルを開催します。事前申し込み不要。今年最後のおはなしひろばSPを親子で楽しみましょう。

秋のスタンプ集め

期間 10/28(火)～12/27(土)

(台紙の配布は終了しました)

対象 小学生以下の児童

借りた本1冊につき1回スタンプが押せます。まだスタンプを集めていない人は図書館まで!

しんせいほんの森 12月のおはなし会

おはなしひろば

日時 7(日)・14(日)・21(日) 14時～

対象 幼児・小学校低学年

※□で囲った日は、おはなしひろばスペシャルです

おはなしムフムフ

日時 25(木) 10時30分～

対象 未就学児

えいごのおはなし会

日時 20(土) 10時30分～

対象 子どもから大人までどなたでも

しんせいほんの森

開館時間 10時～18時

休館日

12月 毎週月曜日

2(火)、28(日)～31(火)

1月 毎週月曜日(12(祝を除く)、

1(木)～5(月)、13(火)

公民館図書室(根尾・本業・糸貫)

開館時間 9時～17時

休館日

12月 毎週月曜日、30(火)～31(火)

1月 毎週月曜日(12(祝を除く)、1(木)～4(日)、13(火)

※都合により休館日が変更になる場合があります

MOTOSU
KIDS!

※各センターでは、さまざまな行事を開催しています。詳細は各センター発行の通信をご確認ください。「もといくネット(<https://moto-iku-net.com/>)」にも掲載しています。
もといくネット:トップページ▶支援・サポート▶子どもセンター/子育て支援センター

子どもセンター 12月の予定

日 程	時 間	事 業	対 象 者	内 容 な ど
2日(火)	10時～11時	親子のつどい「七色くれよん」	乳幼児親子 申込制: 15人	絵本・ペープサート・手遊びを七色くれよんさんと一緒に楽しみましょう。
4日(木)	10時～11時	赤ちゃん広場	0歳児と保護者 申込制: 10人	初めて利用する親子も大歓迎! 赤ちゃんの足型で、クリスマスカードを作りましょう。
9日(火)	10時～11時	お話タイム	乳幼児親子 申込制: 15人	絵本「さんかくサンタ」・ペープサート・お正月の遊びを楽しみましょう。
11日(木)	10時～11時	ふれあいタイム	乳幼児親子 申込制: 15人	手遊び・ふれあい遊び・クリスマスの制作をしてふれあいましょう。
13日(土)	14時～15時	わくわく広場	幼児親子・小学生 申込制: 10人	福を呼び込むおめでたい宝船の熊手を作りましょう。
14日(日)	14時～15時	ふれあい広場「みんなで折り紙」	幼児親子・小学生 申込制: 10人	折り紙ボランティアさんと一緒に、折り紙でいろいろな箸袋を作ってみましょう。
20日(土)	10時～11時	なかよし「こどものへや」	幼児親子・小学生 申込制: 10人	絵本・パネルシアター
23日(火)	10時～11時	親子のつどい「お話の会」	乳幼児親子 申込制: 15人	絵本・パネルシアター・制作
24日(水)	10時～12時	おもちゃ病院	どなたでも	壊れたおもちゃを直して使いませんか。 事前に子どもセンターに持ち込めます。
27日(土)	14時～15時	わくわく広場「絵本作り」	幼児親子・小学生 申込制: 10人	雪だるまがいろいろ変身する絵本を作りましょう。

子育て支援センター

▶本巢・根尾子育て支援センター(本巢幼児園内)
☎0581(34)5011

▶糸貫子育て支援センター(糸貫西幼児園内)
☎058(322)0015

▶真正子育て支援センター(政田2206番地)
☎080(2590)0024

開館時間 9時～12時／13時～15時 休館日 土・日・祝日

子育て講座

0～3歳の乳幼児とその保護者を対象に、毎月開催しています。参加希望の場合は、子育て支援センターへお問い合わせください。

開催日	テーマ	会場(定員)
12/4(木)	クリスマス会	真正公民館(定員: 30組)
R8.1/16(金)	親子で体操	真正体育センター(定員: 25組)

俳句の部

越前の歩荷は美濃に鯖の寿司
ひろし

夏生まれ朱理あかりと言ふ名の孫愛し
とも子

行燈につなぐ手の影地蔵盆
治子

朱に染まるドウダン躑躅の節使リ
田井中正信

短歌の部

新聞もケータイ見るものこのテーブル
乱雑だけど大切な友
高橋貴子

台風は猛暑を連れて通過する暑さ
やわらぎ虫の音ひびく
高橋広子

朝まだき稲穂の上にドローン飛ぶ
二十十日とう厄日の中に
吉田弘子

踊り場にくと立ち止まる夜は更けて
星の数ほど秋はせまれり
吉田正春

エアコンの効きいる部屋に老いふたり
熱き茶する今日も猛暑日
渡辺靖子

花をもを根尾街道に植えたのが
やっと綺麗な花咲かせ見入る
國井薫

日輪を追いて向日葵たじろがず
真夏の猛暑のただ中にあり
白井澄世

露地露地にひしめく人のいち人と
なりて青山山鉾めぐる
河島すみ江

張りめぐるネットは昔なかりけり
獣に怒る事もなかりき
鷺見幸佳

包まれる写真手にとり温もりで
祖母がおんぶの私は二歳
高橋奈央実

※毎月15日メロ
投稿は1人一首まで
☎058(323)7764
☎058(323)2964
✉shakai-kyouiku@city.motosu.lg.jp
本巢市早野255番地
(社会教育課)

Education / 学びの窓

このコーナーでは市内の各幼児園、小中義学校、教育機関の取り組みを紹介します。
◀気になったらチェック! 各学校の情報はこちらから

外山小学校

自分の学校は自分がつくる

本校では、主体的な子どもたちの活動を大切にしています。6年生が中心となり、子どもたちが自分の願いを出し合い、下級生の意見を聞きながら活動に取り組んでいます。全校で行っていた朝の会、帰りの会や給食は、学年で活動する時間も大切にしたいという意見から、月曜日は全校で、その他の曜日は学年ごとに変更をしました。5月に行く「なかよし遠足」の活動内容も子どもたちが話し合って決め、みんなが楽しくレクリエーションを行うことができました。全校で行う道徳授業、自分でテーマを決めて取り組む「コボちゃん学習」なども、子どもたちが話し合う中で実施につながってきています。運動会もみんなが充実感をもてるような内容を全校の意見を聞きながら計画しました。

このようなことを継続する中で、子どもたちの主体性が高まり、積極的な姿が増えています。

自分が決めたテーマについてパソコンを活用しながら進める学習

なかよし遠足で楽しく取り組むレクリエーション

Cook / 給食の献立から

《納豆サラダ》

材料(4人分)

納豆(フリーズドライ)..... 6g
(または、ひきわり納豆 ...20g)
ほうれん草..... 40g
キャベツ..... 60g
にんじん..... 20g
ロースハム..... 20g

マヨネーズ..... 28g
しょうゆ..... 3g
合わせ味噌..... 3g

作り方

①ほうれん草は2cm、キャベツは5mm幅の短冊切り、にんじん・ロースハムは千切りにする。

②①のほうれん草・キャベツ・にんじんをさっと茹で、水でさらし、水分を切っておく。

③②の調味料を合わせ、②とロースハム・納豆(フリーズドライまたはひきわり納豆)と和える。



お知らせ



募 集



催 し

除雪作業にご協力ご理解を

路上駐車はご遠慮ください

路上駐車、公共施設での夜間駐車は、除雪作業の効率低下につながります。緊急車両の通行の妨げにもなります。

除雪作業が遅れる場合があります

除雪を行う際、降雪時間や積雪状況などで作業が遅れる場合があります。通勤・通学の際は、普段よりも時間に余裕を持って行動してください。

玄関先などは個人で除雪してください

除雪後の残雪が出入り口に残ることがあります。個人での除雪処理にご協力ください。

道路に倒れた木や竹などは伐採することがあります

道路上に倒れた場合、通行の妨げになります。事前に伐採するなど対策をしてください。

市内の除雪路線延長は長く、生活道路などを全て行うことは困難です。ご理解とご協力をお願いします。

◆国道・県道

問岐阜土木事務所道路課

TEL058(215)0093

◆本築市道

問建設課

TEL058(323)7757

雪害により切れた電線には触らず必ず通報を

冬季は、積雪や着雪による倒木などにより、電線が切れて停電になることがあります。切れた電線は、感電の恐れがあり危険です。絶対に触らず、通報をお願いします。

また、停電の際は、スマートフォンの停電情報アプリをご利用いた

水道管の凍結に備えましょう

気温が低い日は、露出した水道管や蛇口、給湯器などが凍結し、破裂することがありますので、凍結防止対策を行いましょう。

対策方法

露出した水道管や蛇口に、保温材(タオルなど)を巻き付け、空気に触れないようにします。水道をしばらく使わないときは、止水栓を閉め、蛇口を開き、水を抜きます。

凍結したとき

タオルなどをかぶせ、ぬるま湯をかけます。熱湯をかけると、水道管が破裂する恐れがあります。

破裂したとき

止水栓を閉め、破裂した箇所の応急処置を行い、市指定の給水装置工事事業者に修理を依頼してください。※見えない箇所で水道管が破裂し、漏水していることがあります。宅内の蛇口を全て閉め、水道メーターのパイロットが回転していないか確認してください。

水道管などの管理について

水道本管から分岐した給水管や止水栓、蛇口などの給水装置は、使用者・所有者の方に管理していただくものです。水道を長期間使わないときは、定期的に通水確認を行うなど、適切な管理をお願いします。

問上下水道課

TEL058(323)7760

だと便利です。設定した地域の停電情報をプッシュ通知で受け取ることができるとともに、復旧情報や発生規模も確認できます。

問中部電力パワーグリッド(株)

岐阜支社

TEL0120(985)232

水道メーターの検針にご協力をお願いします

検針期間

偶数月の中旬から末日まで

検針期間中のお願い

▷メーターボックスの上に車を停めたり、物を置いたりしないでください。

▷犬を飼っている場合は、メーターボックスから離れた場所につないでください。

▷メーターボックス内の泥や付近の雑草を取り除くなど、検針がしやすいよう管理をお願いします。

問上下水道課

TEL058(323)7760

冬季の生活を支えます 克雪対策事業補助金

対象世帯の家屋の克雪対策経費の一部を補助します。

対象世帯

①70歳以上の高齢者のいる世帯(18歳以上70歳未満の男性が同居する世帯を除く)

②1～3級までの身体障害者手帳の交付を受けた人がいる世帯(18歳以上70歳未満で、障がいのある人以外の男性が同居する世帯を除く)

③母子または寡婦家庭世帯

補助率 対象経費の2分の1

対象事業・補助限度額

①屋根雪下ろし事業

降雪1回につき上限1万円(直系三親等以内の親族に依頼した場合を除く)

②庇補強事業

上限5万円(10年間に1度の補強で間伐材を積極的に利用することが条件)

※詳しくは下記までお問い合わせください。

問長寿支援課

TEL058(323)7754

問根尾分庁舎地域調整課

TEL0581(38)2511

12/11(木)～20(土)は 年末の交通安全県民運動

年末は、師走特有の慌ただしさに加え1年のうちで日没時刻が最も早くなり、夕暮れ時から夜間にかけての、いわゆる『魔の時間帯(午後4時から午後8時)』に人身交通事故が多発し、特に、夜間の歩行者が被害にあう交通事故が目立つほか、忘年会シーズンを迎え、飲酒運転による重大な事故の発生が懸念されます。地域・家庭・職場などあらゆる場所で互いに声を掛け合い、悲惨な交通事故を防止しましょう。

運動の重点

①夕暮れ時と夜間の交通事故防止
②こどもと高齢者を始めとする歩行者の安全の確保③飲酒運転等の危険運転の根絶④自転車等のヘルメット着用と安全利用の促進

問総務課

TEL058(323)5191

市の情報発信



市ホームページ

本築市のホームページです。



本築市【広報】Instagram

市の広報より市の魅力や情報など幅広く発信します。



市公式X(旧Twitter)

140文字以内で市の情報などをお知らせします。

年末年始の歯科診療 ご案内

診療日程	時 間	歯科診療所(所在地)	電 話
12/30(火)	9時～15時	サンシャインM&Dクリニック(瑞穂市本田174-1)	058(329)5522
12/31(水)		くぼ歯科医院(北方町高屋条里3-95)	058(260)6161
R8 / 1 / 1 (木)		もとす・ファミリー歯科(本築市政田1495-3)	058(372)5663
1 / 2 (金)		いそぎ歯科(瑞穂市穂積13-3)	058(260)6480
1 / 3 (土)		柴田歯科医院(瑞穂市本田2112-1-2)	058(327)6714

固定資産の所有者が 亡くなったら手続きを

固定資産の所有者(納税義務者)が亡くなった場合、相続人全員が固定資産税の納税義務を承継します。税務課の把握後、相続人に案内文と下記書類を送付しています。手続きが済んでいない場合、すみやかに提出をお願いします。

書類は市ホームページからダウンロードできます。

●固定資産相続人代表者(兼現所有者)指定届 相続人全員が自署してください。

●未登記家屋所有者(納税義務者)変更届 遺産分割協議書などを添付してください。

●未登記家屋の所有者を変更したとき 本年中に売買、贈与などにより所有者を変更した場合、契約書などの証拠書類を添付して届け出てください。

問税務課

TEL058(323)8133

入札参加資格審査申請書 (物品など)の受付

令和8・9年度の入札参加資格審査申請書を受付します。市が発注する物品などの入札(見積り)に参加を希望する人は、市の指定様式にて申請してください。

本年度中に家屋の新增築や 取り壊すときは連絡を

固定資産税は、毎年1月1日現在の固定資産所有者に課税されます。令和7年中に家屋の新增築や取り壊す予定がある人は、税務課へご連絡ください。

対象家屋 基礎があり(土地に定着)、屋根と3方以上の壁で囲まれた空間のある建造物

●新增築した場合

職員が仕上りの材料や間取りなどを調査します。

●取り壊した場合

職員が現地確認をします。

連絡内容 ▷所有者の住所、氏名▷家屋の所在地、用途(居宅、農舎、車庫、倉庫など)▷完成または取り壊しの予定日

※すでに職員による調査が行われた場合、連絡は必要ありません。

問税務課

TEL058(323)8133

受付期間 12/10(水)～R8/1/30(金)

提出方法 持参または郵送(持参の場合は、9時～16時30分)

※手続の詳細などは、市ホームページでご確認ください。

問財政課

TEL058(323)5193

年末・年始の休日に、急を要する歯科疾患でお困りの人は、ご利用ください。
※マイナ保険証または健康保険証を必ずご持参ください。

問健康支援課 TEL058(320)0153

★ 第22回本巢市卓球大会

日程 R8/1/25(日)
時間 受付：8時30分～ 開会式：9時
会場 糸貫体育センター
対象 市内在住・在勤・在学・市内クラブ在籍者
参加費 無料
種目
(1)小学生の部 ①初心者の部 ②小学校1～3年の部 ③小学校4～6年の部
(2)中学生の部 (中学2年生まで)
(3)一般の部 ①初心者の部 ②中学3年生以上60歳以下の部(60歳以上の参加可) ③シニアの部(60歳以上) ④身障者の部

申込方法
◆個人 各地区団体の代表者か本巢市スポーツ協会事務局まで、または右記コードより
◆団体 右記コードより申込用紙をダウンロードして下記メールに送信
 ✉motosu-ky@ccnet.ne.jp
申込期限 12/26(金)
問本巢市スポーツ協会事務局
 TEL058(227)6155



本巢市広報【公式】
 インスタグラム
 motosu_koho_official

チェックは
 こちらから!



たくさんのフォロー
 ありがとうございます!

開設から8カ月。まちの出来事や季節の風景、地域で活躍する人々の姿など、本巢の魅力を写真や動画で発信し、多くの方々にご覧いただいています。市内の動きや地域の魅力を身近に感じられる情報源となっていますので、ぜひフォローいただき、本巢の“いま”を感じていただければ幸いです。

会 計 年 度 任 用 職 員 募 集

任用期間 令和8年1月1日～令和8年3月31日
応募方法 任用申込書
 (市ホームページでダウンロード可)
 その他必要書類
選考方法 申込後に面接試験
申込期限 12/8(月)
 ※詳細は市ホームページをご覧ください。

募集職種

★保育士 ★留守家庭教室指導員 ★留守家庭教室補助員	問 幼児教育課(回2424) TEL058(323)7753
◆環境監視員	問 環境課(回2880) TEL058(323)7751

★幼児園関係



◆環境監視員



★ 第3回根尾谷淡墨桜浪漫ウオークの開催

昨年度は大雪のため中止となりましたが、今年度は第3回となる「根尾谷淡墨桜浪漫ウオーク」を開催します。
日程 3/14(土)
コース・出発地点(スタート時間)
 ▷30km=本庁舎(8時30分)
 ▷15km=外山小学校(10時45分)
 ▷3km=根尾谷地震断層観察館(12時30分)
申込日 12/15(月)から
申込方法
◆ネット申込 スポーツエントリー(右記コードより)
◆窓口申込 社会教育課まで
問社会教育課
 TEL058(323)7764
 FAX058(323)2964



★ トレーニングマシン 利用講習会(無料)

トレーニングマシンを正しく安全に利用するために講習会の受講が必要です。受講希望者は、事務局へ事前予約してください。
日時 12/21(日) 9時30分～
場所 真正スポーツセンター
問スポーツクラブもとす事務局
 TEL058(320)4540
 (10時30分～19時30分)

★ 気軽に参加できます すまいるさろん

心の病気や精神障がいのある人が気軽に集まることができる「すまいるさろん」を開催しています。専門スタッフがサポートしますので初めてでも安心して過ごせます。一緒に楽しい時間を過ごしてみませんか。お気軽にお問い合わせください。
対象 市内在住18歳以上の人
時間 13時30分～14時20分
日程・場所(内容)
 ▷12/10(水)=糸貫ぬくもりの里(クリスマスリース作り)
 ▷R8/1/14(水)=糸貫ぬくもりの里(塗り絵)
 ※材料費などの一部負担(300円程度)がある場合があります。
 ※参加したい時だけ参加できます。
申・問 障害者生活支援センターえがお
 TEL058(323)1145
 ✉egao@city.motosu.lg.jp

人権問題や悩み事で 困ったらまず相談

12/4(木)～10(水)を人権週間として、全国各地で啓発活動を実施します。人権問題や悩み事などで困りの方は、人権擁護委員または法務局にご相談ください。相談は無料で、秘密は固く守られます。
問岐阜地方法務局人権擁護課
 TEL058(245)3181

12/3～12/9 「障害者週間」

「障害者週間」は、国民の間に広く障がい者の福祉についての関心と理解を深めるとともに、社会、経済、文化など、あらゆる分野で障がい者が積極的に活動できるよう意欲を高めることを目的としています。この期間には、全国でさまざまな啓発活動が行われています。同週間をきっかけに、障がいについて理解を深めましょう。
問福祉支援課障がい福祉係
 TEL058(323)7752

★ 第27回MAG-CUP 少年サッカー交流大会

この大会は、三重県(M)・愛知県(A)・岐阜県(G)の東海環状自動車道の沿線市町が主体となり、東海環状自動車道沿線地域の連携交流強化を図るために開催するものです。
 市からは真正サッカースポーツ少年団、糸貫サッカー少年団の2チームが出場します。元気にプレーする少年達に声援を送ってください。
日程 予選 12/13(土)
 決勝 12/14(日)
場所 主会場：員弁運動公園(三重県いなべ市員弁町楚原936)
主催 MAG-CUP少年サッカー交流大会実行委員会
問いなべ市建設部高速道路対策課
 TEL0594(86)7836

市営住宅 入居者募集

789

※前月の応募状況により、戸数が異なる場合があります。

住宅名	住所	戸数*	間取り	月額家賃(収入に応じる)
①天神前住宅	政田717番地	1	2LDK	18,900～42,200円
②南原住宅	曾井中島867番地3	8	3DK	22,600～46,700円
③神海住宅	神海1278番地21	4	3LDK	19,400～43,500円
④コーポねお	根尾樽見35番地1	2	3DK	26,000～36,000円

募集期間 12/8(月)～16(火) ②～④は随時8時30分～17時15分(土日祝日を除く)
申込書 12/1(月)より都市計画課で渡します。入居資格、敷金、共益費などはお問い合わせください。
問都市計画課
 TEL058(323)7758



もとす三十六景



未来へつなぐ景色たち

デジタルフォトブック

本巣市には、四季折々の自然、暮らしの風景、そして人々の営みが息づいています。「もとす三十六景－未来へつなぐ景色たち－」は、本巣の魅力を再発見し、未来へと受け継いでいくためのフォトブックです。市内外から寄せられた1枚1枚の写真には、撮影者それぞれの視点や想いが込められています。



▲もとす三十六景



information 本巣市民文化ホール催しもの

問 ☎058(323)5373 回 1115

岐阜工業高等専門学校吹奏楽部定期演奏会

開催日 **R8.1/25(日)** 開場 13時 開演 13時30分

入場料 無料 全席自由(要入場整理券)

●整理券

配布開始 12/2(火)～ ※1人4枚まで、なくなり次第配布終了

配布場所

▶本巣市民文化ホール・市内公民館(根尾、本巣、糸貫、真正)
9時～16時 ※休館日(月曜日、月曜祝日の場合翌日)を除く

▶社会教育課(本庁舎2階)
8時30分～17時15分 ※土日祝日を除く

主催 本巣市・本巣市教育委員会

共催 岐阜工業高等専門学校吹奏楽部

曲目

- ・2025年度全日本吹奏楽コンクール課題曲Ⅰ
「祝い唄と踊り唄による幻想曲」
- ・マリオブラザーズメドレー
- ・さくらさくらBrass Rock
- ・It's Magic ほか
- ・テーマステージ「新海 誠」



岐阜県立岐阜農林高等学校演劇部公演

想 ～そうたとかっぱと用水路～ 岐阜農林高校演劇部作

開催日 **12/14(日)** 開場 13時30分 開演 14時

入場料 無料 全席自由(要入場整理券) ※未就学児は入場不可

●整理券

配布場所

▶本巣市民文化ホール・市内公民館(根尾、本巣、糸貫、真正)
9時～16時 ※休館日(月曜日、月曜祝日の場合翌日)を除く

▶社会教育課(本庁舎2階)
8時30分～17時15分 ※土日祝日を除く

主催 本巣市・本巣市教育委員会

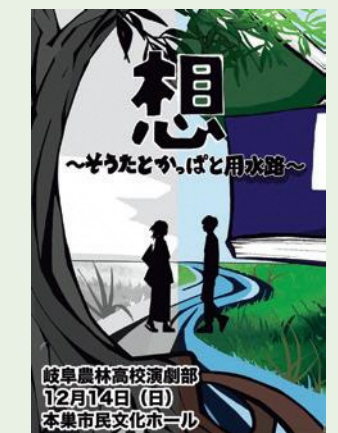

12月の相談

弁護士無料相談

長寿支援課

☎058(323)7754

(土日祝日を除く 8時30分～17時15分)

※今年度から場所を糸貫ぬくもりの里のみとし、月に2回開催します
※予約は各月の1日から受付します

多重債務無料相談会

県民生活相談センター

☎058(277)1003

こころの健康相談
(無料・要予約)

岐阜保健所 健康増進課保健予防係

☎058(380)3004

日程・場所 12/3(水)、17(水)=糸貫ぬくもりの里

※年間日程は右記コードより確認

相談時間 1人約15分です。下記の8つの時間帯からご希望の時間帯を選択してください。※先着順

- | | | |
|----------------|----------------|----------------|
| ①13時～13時15分 | ②13時15分～13時30分 | ③13時30分～13時45分 |
| ④13時45分～14時 | ⑤14時～14時15分 | ⑥14時15分～14時30分 |
| ⑦14時30分～14時45分 | ⑧14時45分～15時 | |

申込方法 12月の予約は12/1(月)から受付します。

▷右記コードから、オンラインで申込する

▷問い合わせ先(長寿支援課)に電話で申込する



▲年間日程



▲オンライン申込

日時 12/13(土) 13時～16時

場所 県民生活相談センター(OKBふれあい会館1棟5階)

申込 2日前までに電話予約

心の健康相談に精神科医が応じます。

(精神科の主治医がいない人が対象となります)

日時・場所 12/18(木) 14時～15時=本庁舎

相談時間 1件30分

※相談は全て予約制です。必ず左記へ電話をしてください。

時代に合った新しい供養の形

正法寺の永代供養墓は、
納骨堂・合祀墓とは異なり個別で埋蔵し供養できる
永代供養がついた「お墓」です。

【正法寺 永代供養墓 **ここが安心**】

①宗旨宗派は不問です。(浄土真宗や神道の方もご相談ください)
②管理費負担の心配がありません。
③無縁墓・無縁仏の心配がありません。
④お寺とのお付き合いの強制はありません。

お墓型の供養碑「きずな」

置き型の供養碑「やすらぎ」

永代供養料
・個人(1名) / 86万円
・夫婦(2名) / 107万円
・追加(1名) / 21万円
(供養碑・字彫り代込み)
・10名以上納骨できます。
・先祖代々の改葬もできます。

永代供養料
・個人(1名) / 49万円
・夫婦(2名) / 70万円
・追加(1名) / 21万円
(供養碑・字彫り代込み)
・4名まで納骨できます。

見学・相談会
定期開催中

【開催日はお問合せください】

開催日以外はお予約にて
ご案内・ご説明・ご相談
随時承ります。
『墓じまい』のご相談も
まずはお気軽にお電話ください。
担当墓地管理士が承ります。
※現地見学は自由にご来場ください。

高野山真言宗 五光山
正法寺 永代供養墓

予約・お問合せ
専用電話番号
生前予約受付中

☎050-3201-3960

管理事務所(9時~18時)
五光山正法寺 検索

もとまるパーク

12月20日(土)・21日(日)
クリスマスワークショップを開催します!

街中がキラキラと輝く素敵な
この季節に、心がワクワク
するような体験をしませんか?

1回600円~
(オプションにより価格は変わります)

※イメージです

肌寒くなってきたこの季節におすすめ!新メニュー登場!

もとカフェ

心も体も温まるメニューをご用意
しました!

味噌ラーメン
950円

かき揚げそば
820円
など

ファストフード Usuzumi

手軽にテイクアウトができる、あつ
たかメニュー、ご用意しています!

カレーパン
450円

肉巻きフランク
600円

肉まん
180円
など

QRコード

ホームページ

LINE

Instagram

X(Twitter)

TikTok

詳細・
問い合わせ

もとまるパーク
本巣市随原201-1
TEL058(324)7899

詳しくは
上記コードから
ご確認ください

家族葬なら華園逢恩堂

心づくしのお葬式

華園 逢恩堂

かえんほうおんどう

0120-922-696

本巣市長屋366番地3 24時間365日対応

火葬式 家族葬 一般葬 お任せください
全てのプランにラストメイク納棺が含まれます。

家族葬ホール・広域斎場・
自宅葬・寺院葬対応

訪問カット
ちよきくる

岐阜県本出美第97号 / 岐阜市出美375号届出済

外出が困難な方のもとへ
お伺いします!

1.5畳ほどの
スペースで
OK!

訪問カット
3,400円(税込)

車イスやベッドに寝たままでのカット・シャンプーもお受けします!

シャンプー 1,500円

持ち込み機材を使用します。
お客様宅のお風呂・洗面台は使用いたしません。

本巣市理髪サービス事業提携店 岐阜県本巣市政田717C-101

訪問カット ちよきくる chokikuru@gmail.com

070-6413-7384

寄付・寄贈

明治安田生命保険相互会社
岐阜支社

同社「地元の元気プロジェクト」
の一環で、地域の健康づくり対策
のためにと、704,800円の寄附が
ありました。市の保健事業に活用
します。

企業版ふるさと納税

株式会社
スタッフシュウエイ

株式会社ウォーバル

東海建設業協同組合

株式会社スタッフ
シュウエイから、企
業版ふるさと納税と
して200万円の寄附
がありました。寄附
金は、暮らしの安全・
安心の確保事業(高齢
者タクシー利用助成
事業)に活用します。

株式会社ウォーバ
ルから、企業版ふる
さと納税として10万
円の寄附がありまし
た。寄附金は、魅力
あるふるさとづくり
事業(市民活動助成
事業)に活用します。

東海建設業協同組
合から、企業版ふる
さと納税として、10
万円の寄附がありま
した。寄附金は、子
育て世代に対する支
援事業(福祉医療費
助成事業)に活用し
ます。

本巣市シティプロモーション

詳しくはこちらから▶

キャッチコピー
よろこび、ぞくぞく
自給持続

サブコピー
自らの手で暮らしをつくり、
生きるよろこび、
暮らすよろこびが、
続くまち、本巣。

ブランドコンセプトを広めるため
に、みんなが口ずさみたくなるリズ
ミカルな言葉にしました。暮らすよ
ろこびがぞくぞく生まれ、続いてい
く。本巣市と関係するすべての人々
と主体的になってまちをつくりあ
げ、持続させたいという想いを「自
給持続」として表現しています。

ブランドコンセプトで示されてい
る、本巣市が目指す理想のまちづ
くりや暮らしを表現し、キャッチコ
ピー「よろこび、ぞくぞく、自給持続」
を補足しました。

編集後記

「言語」と聞くと、日本語や英語を思
い浮かべますが、取材で「音声言語」
と「手話言語」の2種のみと知りまし
た。そう聞くと、手話がぐっと身近に。
次に誰かに会うとき、手で「こんにち
は」って伝えてみようかな。(福)

もとす三十六景、ご覧いただけました
でしょうか? 昨年度に掲載の「PROUD
MOMENT」同様、本巣市には桜、山、
川、街、鉄道…遠出せずともカメラ
で撮りたくなる風景が身近にいっぱい
あるなと改めて感じます。(香)

まちの人口 11月1日現在

32,653人(+6)

男 15,923(+1)

女 16,730(+5)

世帯 13,420(+25) ()は前月比

人のうごき

※令和7年10月1日~31日の掲載申請分です。(敬称略)

●出生おめでとう

八木 愛巴(智香) 神海

北川 俊太(将視) 見延

松久 茉央(哲也) 随原

伊藤 彩葉(慶英) 高砂町

清水 文颯(裕樹) 西軽海

●結婚おめでとう

LEE GEON・國井 由莉(中島)

大嶽 有都・粥川 茉祐(溝口・南屋井)

宮崎 凌太・松尾 桃伽(三橋)

●お悔やみ申し上げます

野中ふみゑ(93歳) 根尾水鳥

藤原 光子(75歳) 根尾神所

藤原 常義(84歳) 根尾神所

白井 良明(77歳) 川内

高橋 幸雄(86歳) 川西

富田 信義(85歳) 中谷

西垣三代子(89歳) 上新町

春日井貞美(76歳) 新町

吉田 彰(91歳) 上高屋

高橋 義孝(72歳) 北屋井

瀬古 久子(86歳) 上保

矢島 幹夫(76歳) 仏生寺

小川 健市(84歳) 本郷

安藤 昭廣(72歳) 十四条

片岡美津子(89歳) 宗慶

乾 美代子(98歳) あさぎ苑

納期限

12/10 ●保育園・幼稚園利用料(11月分)

12/25 ●固定資産税(第3期)
●国民健康保険税(普通徴収)(第6期)
●後期高齢者医療保険料(普通徴収)(第6期)
●放課後児童施設利用料(12月分)

1/5 ●学校給食費(12月分)

広告

織部の里もとす

12月のお知らせ

日	月	火	水	木	金	土
	1	2	3	4	5	6
7	8	9	10	11	12	13
14	15	16	17	18	19	20
21	22	23	24	25	26	27
28	29	30	31	1/1	1/2	1/3

イベント情報

12月14日 限定20食販売 本巣市学校給食メニュー 12月14日 限定20セット 寄せ植え教室開催 受付12月4日まで

火曜日パン工房 13時より20%引き 金曜日直売施設 野菜特売 第3日曜日 ガラポン抽選会

新年は2026年1月3日(土)より営業いたします。

QRコード

ホームページ Instagram X

詳細・問い合わせ

道の駅 織部の里もとす 本巣市山口676番地 TEL0581(34)4755 FAX0581(34)1011 HP https://www.oriбенosato.jp/

広告

ヒマラヤNEOキャンプパーク

12月のお知らせ

【ヒマラヤNEOキャンプパークはスポーツショップのヒマラヤが管理・運営しています。】

キャンプ場スタッフのつぶやき

冬の澄んだ空気と静かな森の中、NEOキャンプパークでは季節ならではの自然が楽しめます。朝は霜にきらめく木々、夜は星がいっそう輝く冬ならではの景色に包まれます。テラスで焚き火を囲んだり、コテージでぬくもりを感じながら過ごす時間は格別です。自然と寄り添う穏やかな冬のひとときを、ぜひ体験しにお越しください。

担当スタッフY.I

QRコード

※キャンプ場最新情報は公式InstagramからInstagramにて「@hmry_neo」で検索！

※ご予約は以下の専用予約サイトから https://neo-camp.jp

ヒマラヤNEOキャンプパーク 本巣市根尾下大須1428-1 TEL058(276)7188 HP https://neo-camp.jp

詳細・問い合わせ

広告

会員募集

本巣市シルバー人材センター

生活スタイルに合わせた働き方ができます
◆あまり時間に拘束されず 働きたい方
◆決められた日数・時間で定期的に 働きたい方

- 本巣市にお住いの60歳以上の健康な方ならどなたでも会員になります。
- 入会申込書を提出し、年会費として2,000円を納入して頂きます。(団体傷害保険と総合賠償責任保険に加入します。)

【入会説明会開催】
開催日 12月10日(水)・令和8年1月9日(金)
時間 午前10時から午後3時までの時間内で随時受付
場所 本巣市シルバー人材センター事務所 道の駅(富有柿の里地内、ふれあいセンター)東2階建ての白い建物
その他 事前予約は不要

シルバー人材センターの人材派遣をご活用ください

詳しくは下記までお問合せください

問い合わせ

公益社団法人 本巣市シルバー人材センター 本巣市上保20-1 TEL058(320)0023

広告

山ねこ不動産

0581-38-3055

空家 売ります 買います

無料価格査定 QR コード

本巣市・揖斐川町 空家バンク協力事業者

岐阜県広報

岐阜県からのお知らせ

情報ボックス

全国人工衛星・探査機模型製作コンテスト作品展 年末年始地域安全運動を実施します 就農・就業相談会「ぎふアグリチャレンジフェア」を開催

ぎふマリッジサポートセンター 会員募集中！

「働いてもらい方改革」優良事例集(第三弾)について

年末ジャンボ宝くじの購入は県内で！

スマートフォン・タブレットで 広報紙が読める

広報紙をPC・スマホで @マイ広報紙

電子書籍ポータルサイト @岐阜イーブックス

マチを好きになるアプリ @マチロ

広告

新規入塾生募集

小5～中2

定期テスト対策と戦略的な受験指導が強み！

少人数クラスの中で個性と適性を見極めて、一人ひとりに寄り添った指導を行います。

授業料(月額・税込)
小学生 英語コース 4,000円
算数コース 4,000円
中学生 5教科 16,000円

★授業料については、兄弟姉妹割引・母子家庭割引の制度がございます。

進学シュール 北方校

無料体験 個別説明会 随時受付中

本巣郡北方町東加茂2-6
TEL 058-324-9375

広告

ご利用者募集中!

社会福祉法人 井ノ口会

住み慣れた本巣の地でこれからもずっと安心して暮らし続けたい そんな想いを暖かく手伝いさせていただきます

フレンドリーおりべ

特養・ショート・デイサービス

本巣市七五三735 058-320-5320

土貴野小学校のすぐ南 歓迎！ご相談・ご見学

職員さんも募集中

介護職員(資格・経験不問) 正規・パート 大募集中 短時間での勤務も可 HPからもエントリーできます!

募集受付 058-239-9738