

6/23~6/29は 男女共同参画週間

女だから、男だから、ではなく、私だから、の時代へ。

もっとすまいる川柳 入賞作品発表

▼最優秀賞

「夕食は娘喜ぶ パパの味」

田淵 琢真さん

▼優秀賞 ※順不同

「歯みがきの仕上げはいつもお父さん」

ヘルメットさん

「夫から気づく家事で 機嫌よく」

毎日霧吹きさん

「老妻に邪魔にされつつ 家事おぼえ」

きのくら山人さん

「コロナ禍や来てはすぐ去る 娘らの波」

横山 裕代さん

「コロナ禍でイク爺抱っこ 禁止令」

青木 茂久さん



MOTOSU

2021 Jun 6 広報まじゅ

No.209
2021年6月1日号

特集 暮らしのうらやまをいっしょにシェアするコミュニティ

発行 本巣市／編集 秘書広報課／〒501-11292 岐阜県本巣市文殊324番地
☎0581-34-2511／ホームページ <https://www.city.motosu.lg.jp/>

MOTOSU

広報もとす

6
Jun
2021 No.209

特集

暮らしのうらやまをつくる
シェアコミュニティ

暮らすよろこびをつくる

シティプロモーション



あなたが暮らすこのまちの魅力は何ですか。
 そもそも魅力なんて考えたこともない。何となく住みやすいとは思っけれど、田舎だし、魅力なんてあるのかな。
 ちよつと待って。実は気付かないだけで、ちゃんと考えれば、あなたにとっての魅力が必ずあるはず。
 今月の特集では、市が進めるシティプロモーション(まちの魅力発信)を紹介します。
 このまちの魅力と発信について考えてみましょう。

本巢の魅力は？暮らしやすさは？本巢への愛着は？
 市民の皆さんが思う本巢のイメージをまとめました

本巢市版シティプロモーション

シティプロモーションと聞くと、まちの魅力を外に向けて宣伝するシティセールスや、観光資源の情報を観光客に魅力的に伝える観光プロモーションといったイメージを思い浮かべる人も多いでしょう。

市では、シティプロモーションを、観光客誘致や移住促進の手段としてではなく、本巢で暮らす人や働く人など、全ての市民がこのまちに誇りと魅力を感じ、その思いがカタチになって動き出すための仕組みとして捉えています。

本巢の魅力を理解し、共感し合える市民を増やすことで、一人一人が持つ「まちを良くしよう」という思いや働きを、次々と生み出していくプロモーション活動の推進が大切であると考えています。

多くの市民が「本巢市に住んで良かった、これからも住み続けたい」と思って主体的に活動し、暮らすよろこびを自ら生み出し続けることで、市全体のブランドイメージが向上します。

す。国内外からも選ばれる、そんなまちづくりを、市民みんなで築いていきたい。そのための仕組みとして、シティプロモーションを推進していきます。

ブランドコンセプト

本巢は、どんな人が幸せに暮らせるまちなのか。本巢で生きる・働くということはどういうことなのか。

本巢ならではの魅力や価値を短い言葉で表現し、どんなまちでありたいかを示すブランドコンセプトを創ることが、シティプロモーションの最初のステップです。そのコンセプトをもとに、多くの市民が、まちの魅力を実感し、それをみんなに勧めたい、よりよいまちにしたい、といった意欲を高めて、さまざまな活動に参画していくことにより、それが内外に発信され、共感を生む。

このサイクルを回していくことで、市民の暮らしの満足度や幸福感を高め、持続可能なまちづくりにつなげていくことを目指します。

Q1 本巢の魅力は？

豊かな自然や文化

80%

まちづくり提案ワークショップでは、実に**80%**の人が、本巢の豊かな自然環境や生活環境、淡墨桜を代表する文化資源に魅力を感じています。

Q2 暮らしやすさは？

暮らしやすい

84%

市民アンケートでは**84%**の人が、本巢は暮らしやすいと感じています。
 この住みやすさを発信し、これからも暮らしの満足度を高めていきたいですね。

Q3 誇りや愛着度は？

誇りや愛着がある

72%

市民アンケートでは、**72%**の人が、本巢に誇りや愛着を感じています。
 この郷土愛を広め、未来へつなげるまちをつくっていききたいですね。

Q4 ありたいまちの姿は？

- ・自給するまち(遊びも仕事も地域活動も、みんなが主体的に生み出すことができる)
- ・いいとこどりなまち(おいしい水や空気を感じる自然環境と、便利な商業地域が共生)
- ・暮らしが美しいまち(普段の生活の営みが丁寧で美しい)

参考 本巢市第2次総合計画(後期基本計画)策定にかかる市民アンケート調査(2020.8)
 本巢市ブランドアンバサダー会議ワークショップ(2020.9~12)

ブランドコンセプト

暮らしを自給し、 暮らすよろこびが持続するまち

キャッチコピー

よろこび、ぞくぞく 自給持続

ブランドロゴ

キャッチコピーを囲むのは、自給に必要な道具たち。斧で薪を割れば暖かさが得られ、鉛筆は物語や絵の創作に。ロープ1本あれば物をまとめたりつなげたり、縄跳びやごっこ遊びにもなるかもしれません。料理、工作、裁縫、大工、農業、芸術。自分たちで作りだし、よろこびを生む道具たちがぞくぞくと現れる様子を表しました。

また、市内4つのまちを結び、移動手段のレールバス、古くから伝承される能郷の能・狂言の面を、持続の象徴として取り入れました。まちで生まれたものも課題もみんなで見つめ合い、解決していこうという希望を込め、全てを円につないでいます。

みんなが口ずさみたくなるリズムカルな言葉にしました。
暮らすよろこびがぞくぞく生まれ、続いていく。本巢市と関係する全ての人々と主体的になってまちをつくりあげ、持続させたいという思いを「自給持続」として表現しています。



私たちができること

シティプロモーションは、本巢に関わる全ての人たちで推進していきます。それぞれの立場で、主体的によろこびを生み出せるよう、取り組みを進めていきます。

市民の皆さんは

本巢の魅力を認識し、一人ひとりが誇りと愛着を持って、情報発信を行い、共感し合うプロモーションの取り組みに参加します。

企業・団体の皆さんは

実施する事業や商品開発、サービスにシティプロモーションの視点を取り入れ、積極的な情報発信を行い、ブランドの浸透を図ります。

行政は

実施する各事業にブランドコンセプトを取り入れて事業の充実を図ります。職員一人ひとりが、プロモーションの担い手であるとの自覚を持って各種事業に取り組みます。

―暮らしを自給し、暮らすよろこびが持続するまちをみんなで作っていきましょう―

／本巢の魅力を聞いてみました／

田舎サイコー！ ここは、恵みとエネルギーの宝庫

Interview



水谷 真希子さん＝金原＝
平成19年に、岐阜市から移住。
目の前に田畑が広がる大自然
の中で、2年かけて改装した古
民家に暮らす。

本巢は、地域の人たちがとても温かく、山の恵みにもあふれていて、とにかく魅力的な場所です。わらびやせりなどの山菜を採りに、獣の匂いがある山の中を歩くのも、スリリングだけれど楽しい。自分が足踏みするこの場所に、食べるお宝がたくさんあると思うと、わくわくが止まりません。

ここにあるものを絶やさずに守っていけば、生きる力になる。それがまた、地域のつながりを強くする。「守らなければ」というのは責任感ではなく、受け継ぐ日常の一部。大切に守っていきたいです。移住して本当によかった。

ブランドの構築

平成30年から2年間、市職員有志で構成する政策研究グループが、シティプロモーションを学び、コンセプトづくりなどに取り組んできました。

令和2年8月には、これをベースに、市民のさまざまな視点を反映させ、市民で構築して活用を図るため、「ブランドアンバサダー」を公募。デザイナーや彫刻家、カフェオーナーなど、公募で選ばれた市民ら7人が加わり、月に一度会議を開催しました。

アンバサダー会議では、本巢のまちの魅力とその源泉や、理想の将来像などのイメージを出し合い、暮らしに寄り添った「ブランドコンセプト」を作成しました。

また、それを効果的に発信させるためのキャッチコピーとロゴマークも作成しました。



令和2年度下半期
財政事情の公表

市の財政状況を公表し、分かりやすく解説します。

令和2年度予算の執行状況（令和3年3月31日現在）

◆一般会計
予算現額219億5,445万円

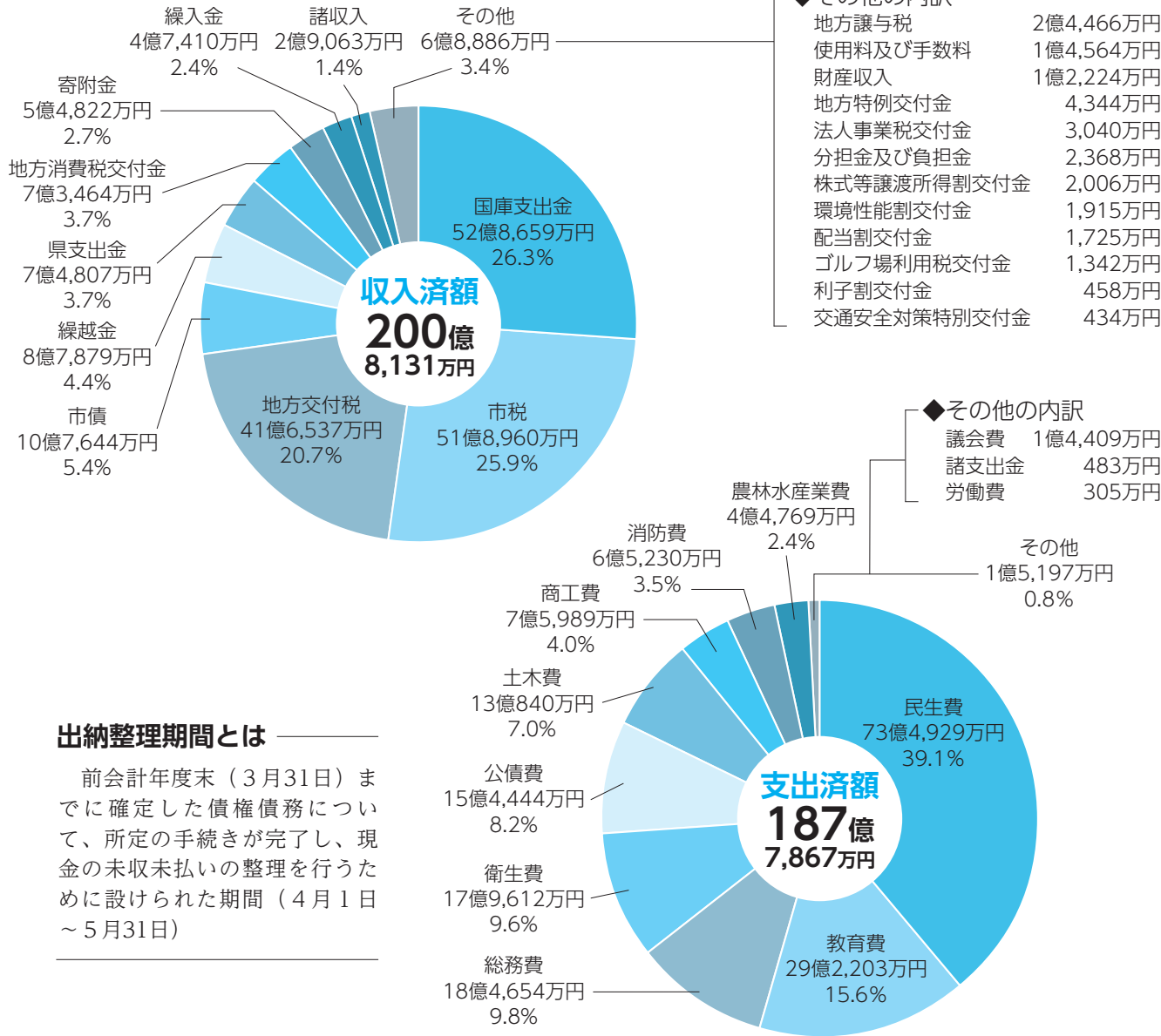

◆特別会計

区 分	予算現額	収入済額	支出済額
国民健康保険特別会計（事業勘定）	35億8,842万円	32億1,374万円	31億3,001万円
国民健康保険特別会計（施設勘定）	2億4,988万円	2億1,180万円	2億2,342万円
後期高齢者医療特別会計	4億6,038万円	4億4,276万円	3億9,898万円
企業用地造成事業特別会計	3億4,703万円	3億4,698万円	3億4,698万円
農業集落排水事業特別会計	7億2,999万円	6億6,543万円	5億9,035万円
合 計	53億7,570万円	48億8,071万円	46億8,974万円

この公表は、地方自治法の規定により、本市の財政状況を市民の皆さんに広く知っていただくため、毎年6月と12月に行っているものです。今回は、令和2年度下半期（令和3年3月31日現在）における予算の執行状況などをお知らせします。なお、出納整理期間中の執行分については含まれていません。

図企画財政課 ☎0581-34-5024

◆市有財産の現在高

●土地・建物

区 分	土 地	建 物
行政財産	108万8,496㎡	17万8,562㎡
普通財産	18万9,118㎡	2,635㎡
山林	693万5,869㎡	—
合 計	821万3,483㎡	18万1,197㎡

●有価証券・その他

区 分	現 在 高
有価証券	1,509万円
出資金	9億3,871万円
出捐金	1,038万円
預託金・貸付金等	1億9,086万円
財政調整基金	35億4,183万円
減債基金	4億6,568万円
公共施設等整備基金	18億5,037万円
樽見鉄道対策基金	8,850万円
地域振興基金	8,552万円
森林環境譲与税活用基金	517万円
地域交流施設整備基金	2,868万円
根尾川花火大会基金	1,030万円
畑中茂樹奨学基金	533万円
吉村尚奨学基金	1,000万円
数学のまちづくり基金	750万円
安藤基金	7,448万円
淡墨桜保護基金	2億1,386万円
国民健康保険基金	6億2,967万円
国民健康保険診療所基金	1億8,424万円
合 計	83億5,617万円

◆財政の動向および財政方針

①財政の動向

合併以来、財源確保が厳しい状況が続いている中で、行財政改革大綱に基づく「行財政改革実施計画」の推進、歳出削減の積極的な取り組みや安定した市税収入を確保することなどにより、財政の健全化判断比率においても、国が示す基準以下であり、健全性は保たれていると言えます。

今後の歳入の見込みについては、新型コロナウイルス感染症の影響を起因として、経済活動の衰退により国税が減少するため、市への各交付金なども減額が見込まれます。また、歯止めのかからぬ人口減少や感染症の影響による市税の大幅な減収も見込んでおり、市が自由に使える一般財源に大きな影響が生じる見込みです。

一方、歳出面では、少子高齢化対策などへの社会保障関係経費の増加、東海環状自動車道の（仮）糸貫IC開通に向けた周辺整備や庁舎統合による建設事

◆水道事業会計

収入区分	収入済額	支出区分	支出済額
収益的収入	8億6,967万円	収益的支出	8億5,662万円
資本的収入	3億5,669万円	資本的支出	7億3,332万円

◆下水道事業会計

収入区分	収入済額	支出区分	支出済額
収益的収入	3億7,483万円	収益的支出	3億8,313万円
資本的収入	1億2,296万円	資本的支出	1億5,669万円

◆市民の皆さんの税負担の状況

区 分	収入済額	1人当たり負担額	1世帯当たり負担額
市民税	17億2,608万円	51,402円	136,051円
固定資産税	31億1,301万円	92,704円	245,370円
軽自動車税	1億1,270万円	3,356円	8,883円
市たばこ税	2億1,800万円	6,492円	17,183円
入湯税	1,982万円	590円	1,562円
合 計	51億8,961万円	154,544円	409,049円

●令和3年3月31日現在 住民基本台帳人口 33,580人
世 帯 数 12,687世帯

◆地方債の現在高

区 分	現 在 高
一般会計	164億2,853万円
特別会計	6,810万円
企業会計	30億3,778万円
国民健康保険特別会計（施設勘定）	6,810万円
農業集落排水事業特別会計	30億3,778万円
水道事業会計	53億4,210万円
下水道事業会計	22億6,484万円
合 計	271億4,135万円

業費の増加、老朽化が進んでいる公共施設等の維持管理費の増加などが見込まれています。このため、身の丈に合った歳出規模へのダウンサイジングに取り組む必要があります。

②財政方針

将来にわたり財政の健全性を維持していくためには、5年後、10年後の収入に見合った歳出規模、財政構造にしていかなければなりません。これまで以上に新しい発想を持って、魅力あるまちづくりを進めていくには、継続事業であれ思い切った見直しを実行し、限られた財源を効率的かつ効果的に活用するための"選択"と"集中"を徹底することで、自立性の高い財政基盤を確立し、持続可能な行財政運営を図る必要があります。



よくある料金に関する
質問にお答えします

Q 納期限を過ぎてしまった
納付書で納付できますか

A 納期限が過ぎた納付書でも
金融機関の窓口・コンビニ
エンスストアで納付できま
す。

Q 納付書をなくしてしまった
のですが

A 再発行をします。お近くの庁
舎の窓口(上下水道課・地
域調整課・総務産業課)ま
で来庁ください。

Q 水道料金の未納が続くと
どうなりますか

A 未納の場合は、納期限の翌
月に督促状を送付します。
督促後も未納が続くと未納
のお知らせなどを送付し、そ
れでも未納の場合は本巢
市水道事業給水条例に基
づき、給水停止せざるを得
ません。早めの支払いをお
願いします。

〒上下水道課
☎058-323-7760

「水道の現状と
課題を知ろう Vol.3」

広報もとす3月号では、令和元年
度決算状況について掲載しました。
今回は近年の水道事業会計の財政状
況について説明します。



令和元年度収益的収支

前回の広報紙で、現在の市の
水道事業会計は直接経営するこ
とができておらず、一般会計か
らの他会計補助金に頼った経営
であることを説明しました。

グラフ(図1)で令和元年度
の収益的収支に着目すると、収
入は全体の50.3%、支出は全体
の49.7%となり収入が支出を若
干上回ります。

しかし、収益的収入8億16
9万9865円のうち、他会
計補助金は39.6%を占め、3億
2326万円となっています。
これは、収入の約40%が水道料
金などの収入で賄うことができ
ず、一般会計が負担しているこ
とになります。

図1 収入支出の比較と収益的収入の内訳(円)

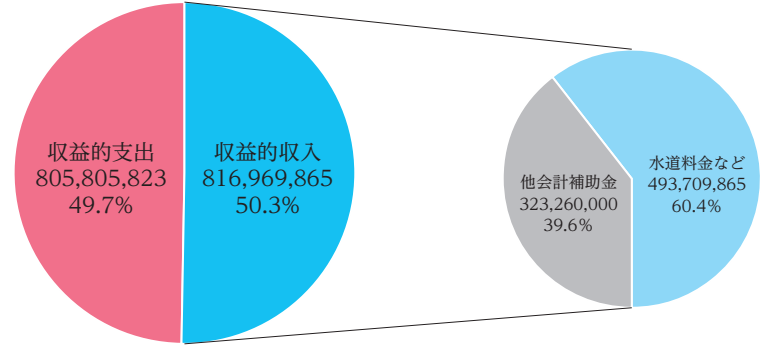

基準内繰入金と基準外繰入金

他会計補助金は、「基準内繰入
金」と「基準外繰入金」に分け
られます。

「基準内繰入金」には、▽消火
栓などに要する経費▽上水道の
出資に要する経費▽簡易水道の
建設改良に要した経費などがあ
り、総務省通知により基準が定
められています。

この基準内繰入金は、一般会計
が負担・補助する必要な経費とし
て、財政措置(交付税措置)があ
る繰入金です。

一方、総務省の繰入基準以外は
「基準外繰入金」となり、収益的
収支の不足額を市が負担し補てん
します。

グラフ(図2)を見ても、他会
計補助金のうち半分以上が基準外
繰入金で、赤字を補てんするため
に、一般会計から繰り入れる金額
の方が多分かります。

公営企業会計の原則である独
立採算・直接経営を行うために
は、基準外繰入金をなくし、水
道料金などの収入と基準内繰入
金で収益的支出を賄う必要があ
ります。

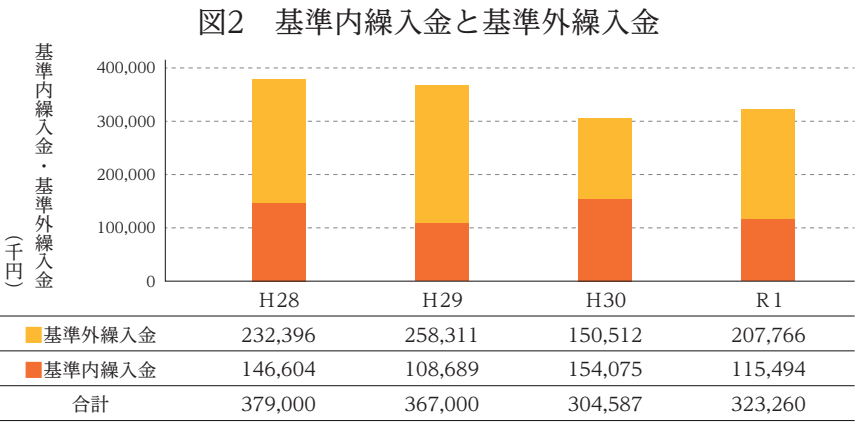

北方警察署の窓 ～まど～ Vol.20

本巢市、瑞穂市、北方町を管轄し、約10万人の暮らしを支える北方警察署。このコーナーでは、日々の警察業務の紹介や、事件、事故に関するお知らせなど、幅広く情報提供します。

豪雨災害対策

初夏から秋は、台風や前線の影響で大雨などによる自然災害が発生しやすい季節です。大雨が予想されるときは、気象情報・空の様子・周囲の状況に応じ、早めに安全を確保する行動をとりましょう。

洪水ハザードマップは、居住地域のどこが浸水しやすいか、土砂災害の危険が高いのかを示した地図です。事前に避難場所までの安全な経路を確認しておきましょう。



土砂災害で冠水した道路

生じた場合は、▽河川や用水路▽アンダーパス▽山の急斜面など危険な場所に近づかないでください。避難する際は、単独行動を避け、周囲の状況を確認してから避難場所へ向かってください。

水深50センチ以上（大人のひざ丈）で浸水が発生している場合は、無理に避難せず、斜面から離れたできるだけ高い場所に避難してください。ひざ下程度の冠水でも、小さな子どもや、流れのある場所では大人でも大変危険です。

普段から避難・連絡方法を家族で話し合い、非常持ち出し袋を準備しておきましょう。

数学のまちもとす Vol.3

市では、学校以外でも算数・数学に親しんでもらおうと「数学のまちづくり」に取り組んでいます。このコーナーでは、事業の紹介や数学の面白いトピックスなどをお届けします。

楕円の不思議な性質

数学ワンダーランドに「楕円ビリヤード」という教具があります。台上の2点に玉を置き、片方の玉を壁に向かって打つと、跳ね返った玉は図1のように進み、もうひとつの玉に当たります。



図1



図2

このビリヤードは楕円の性質を確かめる教具です。楕円という図形の定義は「2点（焦点）からの距離の和が一定である点の集合」です。図2のように2点を決め、糸をピンと張った状態でペンを動かすと、楕円を描くことができます。

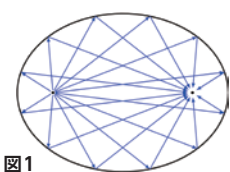
高校で学習する楕円の方程式と微分を使うと、図3のように跳ねることが説明できます。

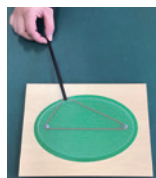

図3

この楕円の性質を活用した機器として、尿路結石などの病気を治療する「体外衝撃波結石破砕装置」があります。図4のように楕円の反射鏡を使って、一方の焦点から発射された衝撃波が、もう一方の焦点にある患者の結石に集められ、破壊することができます。数

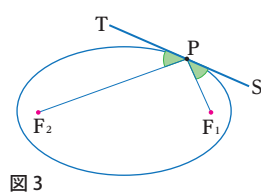

図4

学ワンダーランドで、楕円の性質を確かめてみませんか。

まちと公共交通 Vol.41

環境負荷を軽減し、暮らしやすくにぎわいのあるまちづくりに重要な役割を担う公共交通。このコーナーでは、公共交通を身近に感じていただくため、バスや鉄道の情報を提供します！

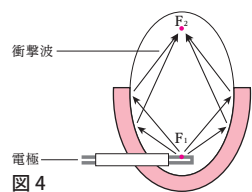
岐阜バス「昼得きっぷ」が販売されています

岐阜バスでは、平日昼間の時間帯に利用可能な、1日乗り放題となる「昼得きっぷ」を、期間限定で販売しています。

切符には、紙媒体のスクラッチ式乗車券と、スマートフォン専用アプリで購入できるモバイルチケットの2種類があります。モバイルチケットは、窓口へ行かなくても自宅や外出先などで購入できるので、ぜひこの機会にお試しください。



対応アプリは…
▷ジョルダン株式会社提供の「乗換案内」
▷レシップ株式会社提供の「QUICK RIDE」



内容 降車時間が平日の午前10時～午後4時（バス停到着予定時刻）である場合に限り、対象経路が1日乗り放題

対象経路 岐阜バス全線、岐阜線、岐阜板取線

有効期限 9月30日(木)まで

販売金額 500円

※大人・小人・障がい者の区別はなし

販売窓口（スクラッチ式乗車券）
▽岐阜バスターミナル▽JR岐阜駅案内所▽各営業所▽各旅行センターなど
岐阜バス

☎058-266-8822
🌐<https://www.gifubus.co.jp/info/post12209/>

地域で育む子ども Vol.3

人や地域とのつながりが、子どもの健やかな成長の手助けとなります。このコーナーでは、子どもに関わる地域の大人の活動を紹介します。

大人と子どもが顔見知りになる環境づくり

本巢地域青少年育成市民会議では、長年にわたり地区ふれあい会議を開催しています。子どもを取り巻く環境が大きく変化していく中で、大人と子どものふれあいの場があることは、地域の皆さんの、地域への愛着と子どもへの願いや期待の大きさによるものです。

地区ふれあい会議では、地域の活動や課題について、大人と子どもが意見を交わし合います。自治会でのあいさつ運

動の広がりや、駅の清掃ボランティア活動への呼び掛けなど、具体的な活動に結びついていくものも多くあります。

また、この会議を通して、地域の大人と子どもの「知り合い」の関係が作られています。子どもにとつて、地域の知合いが増えることは、地域の一員としての自覚と健やかな成長を助けてくれます。

高齢者にも届きやすいよう大きな声で司会を担う中学生や、参加者に元気にあいさつする小学生など、地域の一員として積極的に社会活動に参加しようとする姿は、地域づくりの後継者として頼もしさを感じます。

昨今の新型コロナウイルス感染症の影響により、人と人が触れ合う機会づくりは減少しました。子どもたちにとって、いつも温かく見守ってくれる「地域のおじさん、おばさん」として、知り合いの関係を築いていくのは私たち大人です。ぜひ、大人から、登下校する子どもたちへあいさつしてみませんか。

こんにちは！ 「えがお」 〈Vol.45〉 です！

障がいを持っている人が生活する中で「困ったな」「どうしたらいいんだろ」と思うことはありませんか。障害者生活支援センター「えがお」は、そんな悩みを一緒に考える支援センターです。相談員がご自宅などに伺って、お話を聞くこともできます。どんなことでも気軽にご相談ください。

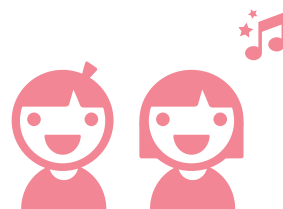

- 開所日時 月～金曜日(祝日除く) 午前8時30分～午後5時15分
- 場 所 真正分庁舎10番窓口 ☎058-323-1145 ✉egao@city.motosu.lg.jp

「えがお」ではこんなこともやっています

すまいるさろん

月1回、第2水曜日に心に病気のある人が、少人数でスタッフの支援を受けながらゲームをしたり、簡単なごはんやお菓子を作ったりします。社会参加につながるよう、支援しています。



オリジナルデザインで作った時計

おやこ料理教室

障がいを持つ小学5年生以上の人とその保護者5組が、簡単に作ることができる調理にチャレンジし、調理の楽しさを知ってもらう機会を提供しています。自分で作ったものはとてもおいしく、参加者は楽しく試食しています。



親子で楽しく作ったごはん

カフェミーティング

障がいを持つ人や家族の交流の場として、年3回程度開催しています。ボランティアの力を借りて、障がいを持つ人たちとその兄弟が交流し、別室では保護者が勉強会や交流会を開きます。

本巣市で生活する市民として、仲間づくりや普段は出会う機会が少ない世代間を超えて交流できる場を提供しています。

気軽に参加
してくださいね



NEOTOYAMA LIFE

ねおとやまらいふ

- 新しい山の暮らし -
Vol.1

根尾、外山地域では、都市部から移住した地域おこし協力隊が活躍中!このコーナーでは、隊員が活動を通して感じた地域の魅力などをお届けします。

4月9日、三本木根尾公民館長に誘われ、根尾谷断層にほど近い圃場を訪れました。根尾中の全校生徒18人による月末の田植え体験に向けた視察です。「こっちから一列で」「ちゃんと終わるやろうか」「最後はこの谷水で足を洗って」…。谷村根尾中学校長、圃場を管理する石川さんと、子どもたちの姿を思いながらの段取り確認でした。



左から石川さん、谷村さん、三本木さん

力と費用的な痛手もさることながら、心待ちにした実りを迎えられなかった失望も大きい。山あいでの営農の険しさをひしひしと感じています。かつて、全国523市町村を将来的に「消滅する」と名指したレポートに対し、小田切徳美明治大教授は著書「農山村は消滅しない」で、集落にとつて怖いのは「もう何をしてこの村はだめだ」という「諦め」の蔓延だと指摘しました。田植え体験といった活動の一つ一つが「諦め」をかき消し、不利な条件にも負けるもんか、という強い意志を感じます。私自身も就農し、その一員となることを目指します。(河合達郎)

大人気の日替ランチはこのボリュームでなんと500円!



【料理・仕出し 野原屋】
本巣市根尾板所808
11:00～14:00
水曜・日曜定休
TEL.0581-38-2354
※日替ランチは予約がおすすめです

樽見鉄道樽見駅にほど近い根尾川沿いにある『料理・仕出し野原屋』さんに、驚きの日替わりランチがあると聞いて伺ってきました!店主の野原邦広さんは、洋食店でコックとして勤めた後、両親が料理旅館として始めたこのお店を引き継ぎました。現在は民宿は廃業し、飲食店として営業しています。ランチの営業は平成14年にス

タート。以来、約20年間ずっと人気を誇るメニューが「日替ランチ」です。サラダとスープから始まり、メイン、デザート、コーヒーマデがコース仕立てで味わえます。編集部が訪れた日のメインは鯖のソテー。皮がパリッと焼かれた香ばしい鯖にトマトソース、ナスのフライ、山菜のごみ、たっぷりの野菜が彩りよく盛り付けられた一皿に感激!もちろん、味は間違いなし。さらに、とっても豪華なデザートまで付いて、これがワンコインで食べられるなんて…。何度でも訪れたい、まさに穴場の大満足ランチでした!

※「野原屋」さんの詳しい取材記事は「さかだちボックス」のウェブサイトでご覧いただけます sakadachibooks.com

GO AROUND 本巣市

VOL. 01 さかだち
ボックス

本巣市と「シティプロモーション事業推進に関する連携協定」を結ぶ株式会社リトルクリエイティブセンターが運営するローカルメディア「さかだちボックス」の編集部が、本巣市の魅力的なスポットを訪れます。

うなぎのまぶし丼も
美味しいですよ!



店主 野原邦広さん

MOTOSU KIDS!

各センターでは、さまざまな行事を開催しています。詳細は各センター発行の通信をご確認ください。
通信は「もといくネット」にも掲載しています。

もといくネット (<https://moto-iku-net.com/>): トップページ ▶ 支援・サポート ▶ 子どもセンター/子育て支援センター



子どもセンター

開館時間 午前9時～午後5時 **休館日** 月曜日(祝日の場合は翌日) 本巢市見延701番地 ☎058-324-2017 ☎058-323-4055

6月の予定

期 日	事 業	指導者・サークル	時 間	対 象 者	内 容
1日(火)	お話タイム	子どもセンター 指導員	午前10～11時 申込制15人	乳幼児親子	絵本「くだものみつけた」・ペープサート・ のりものごっこ
5日(土)	なかよし コンサート	ボランティア 古田真琴さん 寺井久美子さん	午前10～11時 申込制35人	乳幼児親子・小学生・ 地域の人どなたでも	♪ピアノ・おはなしと歌…また今年も楽しい コンサートを行います!皆さんお誘い合 わせのうえお越しください。
10日(木)	赤ちゃん広場 「はじめて絵本」	ボランティア 天野知子さん	午前10～11時 申込制15人	0歳児と保護者 初めて利用する親子	赤ちゃんのための絵本の選び方と読み聞 かせ方を紹介します。
15日(火)	親子のつどい	お話の会	午前10～11時 申込制15人	乳幼児親子	絵本・パネルシアター・制作
19日(土)	わくわく広場	子どもセンター 指導員	午後2～3時 申込制15人	乳幼児親子・小学生	せっけんねんど作り せっけんになる粘土を使って作りましょう。
20日(日)	ふれあい広場 オセロであそぼう	子どもセンター 指導員	午前10～11時 申込制15人	小学生乳幼児親子	相手の駒を少しでも多く返す打ち方を考える のも面白いですよ。
23日(火)	おもちゃ病院	おもちゃ病院 「もとす」	午前10時～正午 申込制15人	どなたでも	壊れたおもちゃは、おもちゃドクターに診てもら いませんか?子どもセンターに事前持込可
24日(水)	ふれあいタイム	子どもセンター 指導員	午前10～11時 申込制15人	乳幼児親子	ふれあい遊び・手遊び・七夕制作
26日(土)	なかよし	こどものへや	午前10～11時 申込制15人	乳幼児親子	絵本・パネルシアター
27日(日)	ふれあい広場 木のおもちゃ作り①	ボランティア	午前10時～11時30分 申込制15人	乳幼児親子・小学生	木を使ったおもちゃなど、お気に入りの作 品を作りましょう。

【子どもセンターからのお知らせ】★なかよしコンサートで、すてきな音楽を聴いてリフレッシュしませんか。
新型コロナウイルス感染症対策として完全貸し切りになります。事前申し込みをしてください。

7月当初の事業 → 3日(土)センターまつり 6日(火)お話タイム 8日(木)赤ちゃん広場

子育て支援センター

開館時間 午前9時～正午、午後1～3時 **休館日** 土日祝日 ▶本巢・根尾子育て支援センター(本巢幼稚園内) ☎0581-34-5011
▶真正子育て支援センター(弾正幼稚園内) ☎058-324-5518 ▶糸貫子育て支援センター(糸貫西幼稚園内) ☎058-322-0015

子育て講座

0～3歳の乳幼児とその保護者を対象に、毎月開催しています。参加希望の場合は、子育て支援センターへお問い合わせください。

※開催状況に変更が生じた場合は、随時もといくネットでお知らせします。

6月10日(木)「親子で音遊び」糸貫ぬもりの里

講師 粥川 由美 定員 25組

7月2日(金)「リトミックで遊びをしよう」真正体育センター

講師 田中美智子 定員 25組



市民投稿

よるこびフォトSHOT

日常のささやかな喜びが感じられる写真を募集します。

風景や人物、動植物、出来事など、何でもOK!

選考のうえ、広報紙や市公式SNSなどに掲載します。

気軽にご応募ください。

図秘書広報課 ☎0581-34-5040

▽詳細はコチラ



開運橋から望む景色 (PN…鈴木)

ツーリング中、すてきな景色に目を奪われて、愛車と一緒に撮影。愛車のカラーと景色がいに感じにマッチしています。



ジャンプ3兄弟 (PN…羽卒)

本巢の初夏の風物詩、根尾川で遡上する稚アユ。水しぶきの中で命の輝きを放つ稚アユを撮影しながら「頑張れ」と応援しました。



愛嬌たっぷりなジョン (PN…UG2000)

飼い主を喜ばせるのが上手な美濃柴犬のジョン。そのあざとかわい仕草に毎日やられっぱなしです。



山頂へ向かってGO! (PN…ヴィンス)

息子と能郷白山の登山に挑戦したときのひとコマ。子どものたくましさ喜びを感じた忘れられない思い出です。

生活習慣病の予防のために

本市では、40歳から74歳の国民健康保険加入者を対象にメタボリックシンドローム（内臓脂肪

となりります。

健康診査を受診することで、生活習慣の見直しができるよい機会となります。

令和2年度は、コロナ禍による自粛により、家の外で活動する機会が減少したためか、本市の特定健康診査の質問票で、「1日30分以上の運動習慣なし」「1日1時間以上の運動なし」と回答した人が、平成30年度と比較してそれぞれ増加しています。健康診査を受診することで、生活習慣の見直しができるよい機会となります。

生活習慣を見直しましょう

日本人の死亡原因のおよそ半数を占める生活習慣病は、適切でない生活習慣の積み重ねで起こります。そのため、生活習慣病の多くが、生活習慣を改善することで発症が予防でき、発症後であっても、血糖、血圧、脂質等をコントロールすることで、糖尿病、虚血性心疾患、脳血管疾患、慢性腎臓病などの重症化の予防を図ることが可能です。

生活習慣を見直しましょう

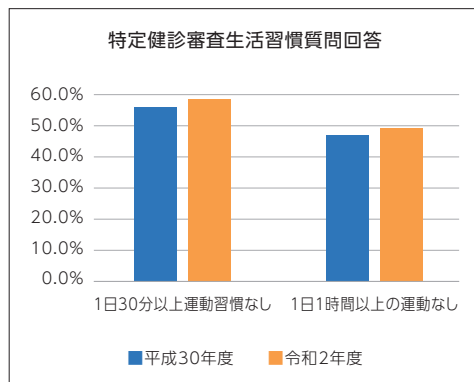

症候群）に着目した特定健康診査や若い人を対象とした青年健康診査を実施しています。現在、治療中の人も対象です。

健康診査の結果から、生活習慣病の発症リスクが高い人に対して、保健師、看護師、管理栄養士が生活習慣の改善のサポートをしています。

健康診査を継続受診することで、検査項目の数値の変化から、自覚症状のない早い段階で体の変化を見つけれ、生活習慣病の発症リスクに気がつくことができます。ご自身の健康状態を確認するため、年に1回は健康診査を受診して生活習慣を振り返り、健康づくりにつなげましょう。

	本巣市特定健康診査	青年健康診査
対象者	40～74歳（昭和21年10月3日～昭和57年3月31日生まれ）で、4月1日現在および健診日に本巣市国民健康保険に加入されている人。対象者には、6月初めに健診のご案内を郵送します。	本巣市に住民登録のある19歳～39歳
実施期間	6月21日(月)～7月31日(土)、8月23日(月)～10月2日(土) (7月22・23日、8月8・9日、9月19・20・23日は、健診はありません。)	
場所	市内指定医療機関	
健診内容	身体計測・血圧測定・血液検査・医師の診察・尿検査・心電図検査・眼底検査 ほか	
自己負担金	1,000円	1,500円
備考	※本年度、節目健康診査、人間ドック助成事業を受ける人は対象外です。 ※本巣市国民健康保険以外の人は、加入している保険者にお問い合わせください。	※本年度、節目健康診査を受ける人は対象外です。

本巣市特定健康診査の対象の人へ

勤務先で健診を受けた場合は、健診結果のコピーを市へ提出すると、特定健康診査を受けたことになります。お住まいの地域の保健センターまでご連絡ください。

問▷本巣保健センター☎0581-34-5028▷糸貴保健センター☎058-320-0500▷真正保健センター☎058-320-0153
▷根尾保健センター☎0581-38-9038



知っ得!!「貸出カードのきほん」 図書館で本を借りる際には、貸出カードが必要です。

Q1…カードをつくるときに必要なものは？

A1…健康保険証や運転免許証など、本人確認ができるものをお持ちください。

Q2…カードは何歳からつくれますか？

A2…0歳からつくれます。お子さんの健康保険証などが必要です。

Q3…以前持っていたかもしれないのですが、見当たらない場合は？

A3…カウンターまでお越しください。登録がある人には、バーコードの貸出証を発行します。



お知らせ・イベント

◆展示「気になる！ワード SDGs」

岐阜県公共図書館協議会加盟館での共通テーマ展示です。しんせい ほんの森では下記の期間に行います。

期間 6月2日(水)～29日(火) 場所 カウンター横 展示台

◆教科書展示会

地域の皆さんに教科書にふれてもらうため、昨年度の教科書検定に合格した教科書を一般公開します。

期間 6月11日(金)～24日(木)

場所 しんせい ほんの森 多目的室

図学校教育課 ☎058-323-7763

新着ピックアップ



『お菓子はすごい! パティシエが先生! 小学生から使える、子どものためのはじめてのお菓子の本』

柴田書店/編、柴田書店/刊

4人のシェフ・パティシエが、小学生からできるお菓子のレシピを紹介。作り方は写真付きで詳しく載っているので、お菓子づくりが初めてでも大丈夫。雨の日や休日にチャレンジしてみてください。

ジュニア司書ピックアップ



『君が笑うまで死ぬのをやめない 雨城町デッドデッド』

佐藤悪糖/著、講談社/刊

春、呪われたアパートで新生活を始める「バカ」。そこに現れたサンタクロース。彼女を救うために「バカ」はあえて死を選びタイムループを繰り返す。季節が折り成す、はかなく美しい世界をお楽しみください。(真正中1年・小島和香奈)

しんせい ほんの森 6月のおはなし会

◆おはなしひろば

日時 6・13・20・27日(日)午後2時～

対象 幼児・小学校低学年

◆おはなしムクムク

日時 24日(木)午前10時30分～

対象 未就園児、親子でお楽しみください

◆えいごのおはなし会

日時 26日(土)午後2時～

対象 どなたでも

新着本

- ・できるはんこレス入門(清水 理史)
- ・天体観測に魅せられた人たち(エミリー レヴェック)
- ・文房具(暮らしの図鑑編集部)
- ・活発脳をつくる60歳からの切り紙(古賀 良彦)
- ・我が師・志村けん(乾き亭 げそ太郎)
- ・おとなになってはみたけれど(飛田 和緒)
- ・再建の神様(江上 剛)
- ・ムーンライト・イン(中島 京子)

㊦ちびまる子ちゃんの計算力をつける(小杉 拓也)

㊦バルバルさん きょうはこどもデー(乾 栄里子)

㊦ノラネコぐんだんと金色の魔法使い(工藤 ノリコ)

㊦は児童向けの本です。

毎月たくさんの新着本を入れています。新着一覧は、ホームページで確認できるほか、真正分庁舎入口でも配布しています。

開館時間・休館日

6月	月	火	水	木	金	土	日
		1	2	3	4	5	6
	7	8	9	10	11	12	13
	14	15	16	17	18	19	20
	21	22	23	24	25	26	27
	28	29	30				

7月	月	火	水	木	金	土	日
				1	2	3	4
	5	6	9	8	9	10	11
	12	13	16	15	16	17	18
	19	20	23	22	23	24	25
	26	27	30	29	30	31	

しんせい ほんの森
午前10時～午後6時
公民館図書室
午前9時～午後5時
■全館休館
●しんせい ほんの森のみ休館



▽HPIは
コチラ



問しんせい ほんの森☎058-323-5757 図<https://www.library-city-motosu.jp/>

給食の献立から



※お好みで、糸切唐辛子を添えるとさらに韓国風になります。

チャプチェ

材料(4人分)

豚バラ肉(2cmに切る) …… 120g
 [A] にんにく(すりおろし) …… 1片
 しょうが(すりおろし) …… 5g
 上白糖 …… 4g
 濃口しょうゆ …… 8g
 サラダ油 …… 小さじ1
 タケノコ(千切り) …… 30g
 赤ピーマン(千切り) …… 15g
 タマネギ(1/4スライス) …… 20g
 ニンジン(千切り) …… 10g

ニラ(2cmに切る) …… 15g
 干しいたけ(戻して千切り) …… 2g(戻し汁使用)
 キクラゲ(戻して千切り) …… 2g
 緑豆春雨 …… 30g
 [B] 濃口しょうゆ …… 8g
 酒 …… 8g
 カキ油 …… 2g
 ごま油 …… 2g

作り方

- ①春雨はぬるま湯につけて戻す。
- ②豚肉は、[A]の調味料でもみこんでおく。
- ③フライパンにサラダ油を入れて熱し、②の豚肉を入れ炒める。
- ④タケノコ、赤ピーマン、タマネギ、ニンジン、ニラ、干しいたけ、キクラゲを加えて炒める。
- ⑤春雨、[B]、干しいたけの戻し汁を加え、水分がなくなるまで炒める。
- ⑥ごま油を入れ、香りづけをする。

本巢市のかたち

史跡船来山古墳群 私の推し古墳「160号墳」

船来山160号墳からは、須恵器、鉄鏃、刀子、鹿角装刀子、不明鉄製品、そして人骨(歯を含む)も出土しています。6世紀半ばの横穴式の円墳で、全長は10mあります。

船来山古墳群で人骨が出土した古墳は19基あり、そのうち2個体が160号墳から出ています。さらにこの人骨から、大腿骨背側ピラスターが確認できました。ピラスターは付柱ともいい、縄文時代などの狩猟採集民には顕著に発達が見られますが、それ以降のヒトにはほとんど認められません。乗馬姿勢と鎧による影響で、大腿骨にピラスターの発達と前後の湾曲が確認できたヒトが、この古墳に葬られていたのです。日常的に乗馬し、馬具を副葬する階級に相当する人が、古墳時代どこへ何をしに馬で駆けたのか、どんな仕事をしていたのか、船来山から濃尾平野を見下ろし、いろいろと想像が膨らみます。



160号墳



船来山古墳群ボランティア
中島栄子さん =早野=

短歌の部

初詣山道歩きずこけて

令和の年始に暗雲ただよう

成瀬 園子

終わったよ柿の収穫終わったよ

雨ふり前に柿の葉もやす

堀口 勝子

吾が脛に似る大根を千に切る

冬日続くを知りし朝に

波辺 靖子

木蓮をつつくヒヨドリまき目を

我に向けては追うことできず

奥田 としゑ

ウイルスの陰と明かりが交さず

暫し耐えつつ朝ぼらけを待つ

田井中 正信

春爛漫無事の合格コロナ渦に

孫娘入学式の母娘スマホに

安藤 千代美

投稿先(毎月15日締切)
 社会教育課
 ☎058-323-7764
 FAX058-323-2964
 本巢市下真桑1000番地

学びの窓

市内の各幼児園、小・中学校の取り組みをリレー方式で紹介します。

外山小学校

自然と地域の皆さんとの
触れ合いを楽しみに

昨年度は新型コロナウイルス感染症拡大防止のため、ほとんどの行事ができませんでした。子どもたちは淡々と学校生活を送り、寂しさを感じていました。

普段から子どもたちは、豊かな自然の中で、地域の皆さんに支えられながら、さまざまな活動に取り組んでいました。長い間受け継がれている「薬草福祉活動」なども、その一つです。

高学年は、コボ山(学校裏の大茂山)や学校の周りで、ヨモギやドクダミを採集します。家の周りから持ち寄ったヒノキや笹の葉などをそこに加え、「ヨモギ石けん」や「薬草入浴剤」を作ります。その他にも、コボ山の木を使ってスプーンや箸を作った



右)みんなで並んで銀杏洗いをする高学年 上)ヒノキからコースター作りをする中学年



根尾幼児園

「たくましい心と
体を持つ子」に

「先生、見てみて、乗れるようになったよ」昨年度の年長児が竹馬に挑戦したときの言葉です。

本園では、広い園庭を活用して、鬼ごっこやかけっこ、ボール遊びなどを楽しんでいます。しかし、冬場になると積雪のため園庭が使えなくなることもあり、冬場の運動量が十分に確保できないことが課題でした。そこで、子どもたち一人一人が継続して楽しむことができる遊びや、「私はこれができる」と自信を持って取り組んだり達成感が味わえたりする遊びとして、鉄棒や竹馬など運動用具を使った遊びを取り入れました。昨年度末の年長児を憧れの気持ちを持って見ていた年中、年少児

が、いざ挑戦してみると「難しいな」とすぐにはできないようになりません。失敗しても諦めず、何度も挑戦し続けることの大切さを伝えながら、頑張る姿に共感し、励ましていくことで「たくましい心と体を持つ子」を育てていきたいと思います。



右)ぐらぐらする竹馬にドキドキ。一番下の段から挑戦する新年長児 上)登り棒に挑戦する新年長児



文芸欄

俳句の部

春光や竹林の風しなやかに

富田 義隆

雪解川水門出でてより早し

青木 恵子

貫主なる阿闍梨の仕切る鬼やらい

河村 治子

散り終えて枝を透かして花月夜

高田 和己

過疎の家壠に鮮やぐ木瓜の花

塩谷 憲

児童手当現況届の提出はお早目に

令和3年6月分以降の児童手当を受給するには、6月1日時点の状況を記載した「現況届」を提出する必要があります。6月上旬に、福祉敬愛課から受給者へ「現況届」を送付しますので、下記のとおり提出してください。提出がない場合は、6月分以降の手当が受給できなくなります。



提出

提出期限 6月30日(木)※郵送可
提出先 福祉敬愛課、本巢・糸貫支所地域調整課、総務産業課
※公務員の人は、勤務先で手続きをしてください。

必要書類など
▷現況届
▷受給者とその配偶者の健康保険証
▷受給者名義の預貯金通帳(受給する口座の変更を希望する人)
※上記のほか、必要に応じて書類の提出を求めることがあります。
※受給者とその配偶者の所得額などにより、受給者が増減となる場合があります。

所得制限

所得制限限度額表	
扶養親族数	所得額
0人	622万円
1人	660万円
2人	698万円
3人	736万円
4人	774万円
5人	812万円

受給者または配偶者の令和2年中の所得額が、右記の所得制限限度額を超えた場合は、児童1人当たりの支給月額が5,000円になります。

支給

年3回(6・10・2月)の定期に、前月分までの4カ月分を振り込みます。支給額については、支払通知はがきを送付しますので、ご確認ください。

支給金額

	所得制限限度額未満		所得制限限度額以上
対象児童 1人当たりの 手当月額	0歳～3歳未満(一律)	15,000円	一律 5,000円
	3歳～小学校修了前の第1子、第2子	10,000円	
	3歳～小学校修了前の第3子(注)	15,000円	
	中学生(一律)	10,000円	

(注)第3子とは、18歳になった最初の3月31日までの間にある児童が対象です。
例…第1子が19歳、第2子が14歳、第3子が10歳の場合、児童手当制度の中では、10歳の児童は第2子として数えられ、手当が10,000円となります。

圃福祉敬愛課 ☎058-323-7752

初心者のための飛び込み教室

岐阜県水泳連盟では、飛び込みのジュニア選手を誕生させるため、普及活動として水泳教室を開催します。

対象 ①ジュニア(小学生～高校生) ②成人
※25m以上泳げることを前提条件とする
日程 7月22日(木)、25日(日)、8月7日(土)、8日(日)、9日(月)の5回
予備日 8月14日(土)
時間 ①午後1時～2時40分 ②午後3時～4時40分
場所 長良川スイミングプラザ(岐阜メモリアル)
コーチ 元愛知県代表国体選手
参加費 5,000円(保険込み)
定員 各8人
※定員を超えた場合は抽選



申込 下記ホームページから
申込期間 6月1日(火)～10日(木)
※選考結果は16日までにご連絡します。
圃岐阜県水泳連盟
☎058-215-1007
✉swim-gifu@h5.dion.ne.jp
🌐http://gifu.swim.or.jp/pages/1515

農地の賃貸借料情報

昨年中に農業経営基盤促進法により締結された市内の農地の賃借契約における賃貸借料情報を、契約する際の参考として提供します。
賃貸借料情報はあくまで参考として提供するものですので、賃貸借料については当事者間で協議の上、決定してください。

賃貸借料の額(田)10a(=1,000㎡≒1反)当たり/年額

区域	真正地域 糸貫地域 本巢地域 (本巢トンネル以南)	根尾地域 本巢地域 (本巢トンネル以北)
平均額	1,900円	賃貸借契約はありません

※100円未満四捨五入。
※標準小作料制度は廃止。
圃産業経済課 ☎058-323-7755

土砂災害防止月間

一瞬にして生命と財産を奪う土石流、地すべり、がけ崩れなどの土砂災害から身を守るため、「日頃の備え」と「早めの避難」を心掛け、防災意識を普及するため、6月を土砂災害防止月間としています。

身を守る3つのポイント

- ①台風や大雨に備えて**
お住まいの場所や勤務先などが土砂災害警戒区域か、ハザードマップで確認する。
- ②雨が降り始めたら**
土砂災害警戒情報や雨量の情報に注意する。
- ③豪雨になる前に**
大雨時や土砂災害警戒情報が発表されたとき、夜間の大雨が予想されるときは、早めに避難する。
圃越美山系砂防事務所総務課
☎0585-22-2161



人のうごき

(敬称略)

●出生おめでとう

杉山 絢梧(辰夫)山口
横山 桜音(廉)向道
高橋 芽愛(友成)辻屋
成瀬 理希(将平)中島
工藤 あゆな(裕紀)軽海
田中 陽南珠(秀紀)宗慶
清水 夏衣吏(早紀)政田更屋敷

●結婚おめでとう

高松 新悟・田口 季枝(溝口)

●おくやみ申し上げます

栗本 千恵子(90)根尾板所
佐藤 みさ子(88)根尾天神堂
山田 みきゑ(89)根尾口谷
富田 三郎(90)宝珠
瀬里崎 照一(86)徳山団地
石川 實(89)糸貫更屋敷
大洞 澄子(95)南出
大野 はるみ(85)高砂町
福田 せつゑ(91)ハツ又
洲加本 照志(83)政田更屋敷
三浦 静男(87)溝口
高田 勝己(83)浅木
※令和3年4月1日～30日の申請分です

●人口・世帯数(5月1日現在)

人口	男	女	世帯
33,539	16,322	17,217	12,676
(-41)	(-21)	(-20)	(-11)

()は前月比

トレーニングマシン
利用講習会(無料)

トレーニングマシンを正しく安全に利用するには、講習会の受講が必要です。受講希望者は、事務局へ事前予約をしてください。ジムに通い、丈夫な体づくりをしましょう。

日程 6月6日(日)
時間 午前9時30分～
場所 真正スポーツセンター
利用時間 火～金曜日午前10時30分～午後8時(最終受付午前10時30分～午後7時30分)
〒スポーツクラブもとす事務局
☎058-320-4540

新たな交流と趣味を
男性のいきいきライフ教室

男性同士楽しく交流を深めながら、新たな趣味や社会とのつながりを見つけませんか。

対象 市内在住60歳以上の男性
日程 7月30日(金)
時間 午前10時～
場所 糸貫ぬくもりの里
内容 スマホ教室(基本操作・写真の送り方)
講師 ドコモショップ店員
定員 10人
申込 下記へ電話※受け付けは6月14日(月)午前8時30分～
〒岡市社会福祉協議会地域福祉課
☎058-320-4540

野菜作りを学びます
いきいき農業塾

☎058-320-0531

日程 7月21日(水)
時間 午後1～2時
場所 富有柿の里・富有柿センター
内容 野菜の障害と対策
定員 30人程度(受講無料)
申込 左記窓口か電話、ファクス
申込期限 7月14日(水)
〒岡富有柿センター(月曜休館)
☎058-323-4511
☎058-323-4500

相談

専門的知識が必要な悩みに
弁護士無料相談

受付時間 午前8時30分～
先着順。電話予約不可。
相談時間 午後1～3時(1人約15分)※相談者多数のときは相談できない場合があります
日程・場所 ▽6月2日(水)、7月7日(水)※真正老人福祉センター▽6月9日(水)、7月14日(水)※糸貫ぬくもりの里▽6月16日(水)、7月21日(水)※根尾分庁舎▽6月23日(水)、7月28日(水)

寄付・寄贈
○コロナ対策に

新型コロナウイルス感染防止対策にと、下記の寄贈がありました。新型コロナウイルスワクチン集団予防接種会場などで活用させていただきます。
▷オゾン除菌脱臭器10個…新日本薬品株式会社▷アイソレーションガウン4,000着 …有限会社ティム

☎058-320-0531

〒岡市社会福祉協議会地域福祉課

募集

第1回
消防設備士試験

日程 7月11日(日)
時間 午前9時30分～
場所 岐阜聖徳学園大学岐阜キャンパス
試験種別 甲種特類・第1種

5類、乙種第1～7類
願書受付期間 5月28日(金)～6月7日(月)

提出先 (一財)消防試験研究センター岐阜県支部
※願書は右記のほか、岐阜市消防本部予防課や管内の各消防署でも入手できます。
〒岡岐阜市消防本部予防課
☎058-262-7163

★催し

真正公民館
パソコン講座

講座名 ①ワード基礎コース
②エクセル基礎コース
日程 ①7月8日(木)～11日(日)
②7月15日(木)～18日(日)
時間 午後7時30分～9時30分

元気なうちから予防を
転倒予防教室

対象者 65歳以上の市内在住者
時間 午後1時30分～3時
持ち物 タオル、飲み物など
参加方法 直接会場へ
※中止する場合がありますため、参加前にお問い合わせください。
後述の「脳を元気にする教室」・「体を元気にする教室」も同様。
日程・場所 ▽真正地域…6

脳を元気にする教室・
体を元気にする教室

対象 65歳以上の市内在住者
時間 午前10時～正午
持ち物 動きやすい服装、飲み物、筆記用具
参加方法 直接会場へ
○脳を元気にする教室
日程・場所 ▽6月2日(水)、16日(水)※真正すこやかセンター▽6月10日(木)、24日(木)※富有柿の里
○体を元気にする教室
対象 市内在住の65歳以上で健康づくりに興味がある人
日程・場所 6月11日(金)、25日(金)※真正すこやかセンター
〒岡福祉敬愛課
☎058-323-7754

住宅名	所在地	戸数※	間取り	月額家賃
①天神前住宅	政田717番地	1戸	2LDK	収入に応じ、21,500～42,200円
②南原住宅	曾井中島867番地3	4戸	3DK	収入に応じ、23,000～47,500円
③神海住宅	神海1278番地21	2戸	3LDK	収入に応じ、22,600～44,200円
④コーポねお	根尾樽見35番地1	1戸	3DK	収入に応じ、26,000～36,000円
⑤水鳥住宅(一戸建)	根尾水鳥310番地54	2戸	4LDK	43,000円

※前月の応募状況により、戸数が異なる場合があります。

募集期間 ①6月8日(火)～6月16日(水)午前8時30分～午後5時15分(土日を除く)②～⑤随時募集

※申込書などは6月1日(火)より都市計画課で交付します。

入居資格

▷自ら居住するために住宅を必要としていること(①～③は現に住宅に困窮していることが明らかな人)

▷現に同居し、または同居しようとする親族があること

▷所定の収入基準に該当すること(①～④のみ(①～③は低所得者向け))

▷市町村税を滞納していないこと

▷暴力団員でないこと(同居者を含む)

▷そのほか、条件に該当する連帯保証人が2人必要

敷金・共益費など

▷敷金は月額家賃の3カ月分▷共益費などについてはお問い合わせください。

〒岡都市計画課☎058-323-7758



場所 真正公民館
参加費 1講座千円
対象 市内在住の成人
定員 10人
※応募多数の場合は先着順
講師 福田恵深さん
申込 申込用紙に必要事項を記入し、6月30日(水)までに市公民館事務局へ提出。ファクスも可。電話での申込不可。
〒岡真正公民館
☎058-324-2811
☎058-323-9540

月4日(金)※真正老人福祉センター、15日(火)※真正すこやかセンター▽糸貫地域…▽6月1日(火)、18日(金)※本巢老人福祉センター▽本巢老人福祉センター▽本巢老人福祉センター▽根尾地域…6月3日(木)、24日(木)※根尾文化センター
〒岡市在宅介護支援センター
☎0581-34-2944

織部の里もとす 6月のお知らせ

道の駅で働いてみませんか

パート・アルバイト募集中！ 募集部門：キッチン・ホールスタッフ
まずは気軽にお電話ください。☎0581-34-4755 (担当:道脇)

◆梅雨限定開催 6月1日(火)～6月30日(水)

毎週月・木曜日
13:00～
パン全品20円引き!
(なくなり次第終了)

毎週火・土・日曜日
ご奉仕
野菜販売!

毎週水曜日
ファーストフードにて
対象のソフトクリーム
50円引き!

毎週金曜日
喫茶「和美庵」
モーニング(ミニソフト付)
にて提供

◆おすすめ農作物

インゲン豆、枝豆、キュウリ、梅

道の駅 織部の里もとす 本巣市山口676番地

6月の定休日：2日、9日

☎0581-34-4755 図0581-34-1011

図http://www.oribenosato.jp/

織部の里もとす 新規出荷者大募集
育てた野菜や果実などを販売してみませんか
●入会希望の方
詳しくはお気軽にお問合わせ下さい。

※新型コロナウイルス感染拡大防止のため、表記の内容などが中止または規模縮小となる場合があります。

うすずみ温泉四季彩館 6月のお知らせ

温泉館 営業時間 11:00～19:00
(最終受付18:00)

お食事処「花霞」 11:00～17:00
(オーダーストップ16:30)

※新型コロナウイルスの感染状況により、変更または休館する場合がございます。
※休館中に有効期限の過ぎた入浴券、優待券、無料券は、2021年12月末まで延長して対応させていただきます。

◆『本巣視聴覚クラブ写真展』を開催します。

6月1日(火)～30日(水)

場所 うすずみ温泉 温泉館ギャラリー

本巣視聴覚クラブの皆さんが撮影された、写真の数々を展示します。
素晴らしい作品を、是非、ご覧ください。

6月休館日 7月・14月・21月・28月

6/12(土)・13日
子ども無料デー

3歳～小学生以下のお子様の入浴料が**無料**になります
※子どものみのご利用は不可です

6/22(火)～26(土)
いい風呂の日

回数券(12枚綴り)をお求めの方にさらに「入浴券2枚」プレゼントいたします

毎週金曜は入浴ポイント**2倍デー**

ポイントカード新規加入の方にはタオルと歯磨きセットをプレゼント

本巣市民の方は、大人通常850円 → **500円**

子ども(3～12歳)通常450円 → **300円** で、ご入浴できます。

※フロントにて証明できるものを提示してください

ご予約・問い合わせ ☎0581-38-3678
図http://www.usuzumi.jp

※新型コロナウイルス感染拡大防止のため、表記の内容などが中止または規模縮小となる場合があります。

NEOキャンピングパーク 6月のお知らせ

今人気のキャンプ！
NEOキャンピングパークで
一緒に働いてみませんか？

パート・アルバイト募集中！短期や少ない日数でもOK！

作業内容 場内の清掃、メンテナンス、接客など
ご興味のある方は気軽にキャンプ場までお電話ください。(担当:坂井)

◆6月イベント情報

○日にち限定！ワンワンCAMP

開催日 12日(土)

ペットも家族の一員です。オートキャンプに限り日にち限定でペットと一緒にキャンプOK! ※ペット1匹350円。

○コーヒークラフト教室

開催日 6日(日)、13日(日)、27日(日)、各回8:30～

料 金 500円(コーヒー2杯つき)

入れたてのコーヒーを飲みながらキャンプをしてみませんか？

NEOキャンピングパーク

水曜日定休※7.8.9月は除く 本巣市根尾下大須1428-1

☎0581-38-9022 図http://www.neocamp.jp/

○オートキャンパーサービス月間(6月限定)

キャンプ宿泊滞在中に、ちょっとでも雨が降ったら「次回キャンプサイト宿泊基本料金無料券」をプレゼント!



※新型コロナウイルス感染拡大防止のため、表記の内容などが中止または規模縮小となる場合があります。

情報ボックス



県広報は県公式ウェブサイト、広報紙ポータルサイト「マイ広報紙」・「岐阜イーブックス」、広報紙アプリ「マチイロ」でも公開中!
※掲載している二次元コードは、スマートフォンの機種やアプリなどによって、読み込めない場合があります

「ねんりんピック岐阜2021」公式Twitterキャンペーン[第2弾]

「ねんりんピック岐阜2021」公式Twitterアカウント(@nenrinpic2021)をフォロー等で、県産品が当たります。

●実施期間/6月2日(水)～30日(水)
●賞品/フレイバーティーなど煎茶セット(3,000円相当)10人、和紅茶セット(5,000円相当)3人、オリジナルミナモメいぐるみ1人
●問/県庁ねんりんピック推進事務局 ☎058(272)8462

ねんりんピック岐阜 Twitter 検索

障がい者向け録音図書作成団体「せせらぎの会」会員を募集します

「せせらぎの会」入会のための音訳者養成講座(全10回)を開催します。

●とき/9月1日(水)～11月10日(水) ※毎水曜日
●ところ/県図書館(岐阜市)
●定員/20人(事前選考あり) ※参加無料
●申込方法/郵送、メール、直接来館
●申込期限/7月27日(火)
●申込先・問/県図書館サービス課調査相談係 ☎058(275)5111 FAX058(275)5115

岐阜県図書館 検索

DV電話相談窓口をご活用ください

あなたが配偶者やパートナーから受けている様々な暴力(DV)について女性相談員と一緒に考えます。ひとりで悩まずぜひご相談ください。※相談無料

●相談時間/毎日9:00～24:00

●問/県女性相談センター ☎058(213)2131

岐阜県女性相談センター 検索

【お知らせ】新型コロナウイルス感染症の拡大防止のため、イベント等の中止または変更になる場合があります。

大学生等防犯ボランティアを募集します

●活動/防犯パトロール・イベントへの参加
●対象者/県内の大学、短期大学、専門学校に通学する学生、県内に在住する大学生など
●申込方法/ウェブサイト、郵送、FAX
●申込期限/6月30日(水)
●申込先・問/県警生活安全総務課 ☎058(271)2424 FAX058(277)3789

岐阜県大学生等防犯ボランティア募集 検索

スマホやタブレットで広報紙が読める

広報紙をPC・スマホで @マイ広報紙

電子書籍ポータルサイト @岐阜イーブックス

マチを好きになるアプリ @マチイロ

Social Media 情報発信

市公式Facebook



市の政策やイチオシの魅力など、さまざまな情報を配信中。

市公式Twitter



市の話題を140文字以内の文章と写真でお知らせします。

市公式YouTubeチャンネル



こちら本巣市情報局や職員手作りのPR動画などを配信中。

行政情報アプリマチイロ



スマホやタブレットにアプリで広報もとすをお届けします。

Cover 今月の表紙



特集記事でインタビューした水谷さんのカフェで、自然の恵みを堪能するママさんやお子さんたちを撮影しました。新緑がまぶしい山を背景に、皆さんからあふれ出るのは、あたたかくて和やかな笑顔。市のブランドコンセプトである「生きるよろこび、暮らすよろこび」を体現したような、すてきなひとコマです。

Editor's note 編集後記

今月号から地域おこし協力隊とさかだちブックス、2つのコラム連載と、写真投稿コーナーがスタートしました。多くの人たちの視点で地域の魅力を掘り起こし、みんなで共有していきたいと思っています。写真の投稿お待ちしております！(福)
「田舎暮らしは、どのようにもクリエイティブできる!」と目を輝かせる水谷さん。本当に楽しそうで、聞いていてわくわくしました。当たり前のようにある魅力には、なかなか気付きにくいもの。「目の前にある豊かさ」に、目を向けていきたいです。(祐)