このまちがもっとすきになるマガジン

広報もとす MOTOSU

2026 July 7

Topics

P.2 巻頭
ちょっと工夫！かんたん節電対策

P.5 ZOOM in MOTOSU
どろんこになって、田んぼを満喫

MOTOSU 2026 Jul 7 広報もとす

No.270
2026年7月1日号

巻頭 ちょっと工夫！かんたん節電対策

発行 本巣市／編集 企画広報課／〒501-0491 岐阜県本巣市早野255番地
TEL058(323)1155／ホームページ https://www.city.motosu.lg.jp/

保護司になるなんて、

過ちからの立ち直りを支援する、
更生保護のボランティア。

さまざまな年齢や経歴の人が、
対話を通じて一人一人に寄りそう
「保護司」として活躍しています。

話を聴くのが好き。
地域の役に立ちたい。
そんな気持ちを持つあなたも、
次の保護司かもしれません。

思ってもみなかった。

犯罪や非行を防止し、立ち直りを支える地域のチカラ

第76回 社会を明るくする運動

主唱／法務省 MINISTRY OF JUSTICE

問もとす広域保護区保護司会
もとす広域更生保護サポートセンター
本巣市下真桑1000番地 TEL 058(227)7845 FAX 058(227)3067

巻頭

ちょっと工夫！ かんたん節電対策

私たちの生活に欠かせない「電気」。
電力需要の高まる夏は、節電対策を進めましょう。

電力消費量の多い家電

夏の電力消費量は、エアコン、冷蔵庫、照明の3種類で全体の6割以上を占めています。節電の際は、これらの家電をメインに効率よく節電しましょう。

夏の点灯帯（19時頃）の電気の使用割合の例※1

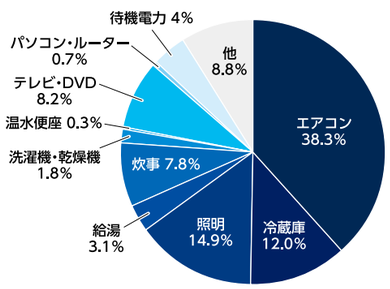

家庭でできる省エネは？ －省エネ行動と省エネ効果－ ※2

機器	項目	省エネ効果（月）	光熱費節約（月）
エアコン	**設定温度を適切に**	約2.52kWh	約68円
	外気温度31℃の時、エアコン（2.2kw）の冷房設定温度を27℃から28℃にした場合（使用時間：9時間／日）		
	フィルターをきれいに	約2.66kWh	約72円
	フィルターが目詰りしているエアコン（2.2kw）とフィルターを清掃した場合の比較		
冷蔵庫	**設定温度を適切に**	約5.14kWh	約139円
	設定温度を「強」から「中」にした場合（周囲温度22℃）		
	入れる量を控えめに	約3.65kWh	約98円
	冷蔵庫にものを詰め込んだ場合と、半分にした場合との比較		
テレビ	**明るさを控えめに**	約2.26kWh	約61円
	テレビ（32V型）の画面の輝度を最適（最大→中間）にした場合		
電気ポット	**保温時間を適切に**	約8.95kWh	約242円
	電気ポットに満タンの水2.2Lを入れ沸騰させ、1.2Lを使用後、6時間保温状態にした場合と、プラグを抜いて保温しないで再沸騰させて使用した場合の比較		
洗濯機・洗濯乾燥機	**洗濯はまとめて**	約0.49kWh	約13円
	定格容量（洗濯・脱水容量：6kg）の4割を入れて洗う場合と、8割を入れて洗う回数を半分にした場合の比較		
	乾燥はまとめて	約3.50kWh	約94円
	定格容量（5kg）の8割を入れて、2日に1回使用した場合と、4割ずつに分けて毎日使用した場合の比較		

※1 出典：政府広報オンライン「節電をして電気代を節約しよう！手軽にできる節電方法とは？」
※2 出典：jccca.org「5-25 家庭でできる省エネは？」

今日からできる節電は？

エアコンや冷蔵庫、照明は、使い方を見直すことなどで節電につながります。家庭ですぐに実践できるポイントを紹介します。

その1 エアコンで節電！

1 スイッチオンオフ
エアコンは、運転開始時に最も電力を消費します。日中30分程度の外出であれば、つけっぱなしが節電につながります。

2 温度設定
エアコンは、設定温度＝室温ではありません。夏場は、室温28度以下を目安に調節しましょう。湿度も下げると効果的です。

3 風量設定
風量は「弱」より、部屋が快適な温度になるまでの時間が短い「自動」設定がおすすめです。

その2 冷蔵庫で節電！

1 ムダな開閉はせず、設定温度は控えめに
扉の開閉はできるだけ少なくし、冷気が逃げないようにしましょう。設定温度は、夏は「中」、冬は「弱」にすることで、節電につながります。

2 食材を詰め込みすぎない
庫内を整理することも節電につながります。不要な食品や、常温保存できるものが入っていないか見直してみましょう。

3 熱いものは冷ましてから入れる
熱いまま食品を入れると、庫内の温度が上がり、余分な電力を消費します。食品は冷ましてから入れましょう。

4 冷蔵庫は壁から適切な間隔をあけて設置
冷蔵庫は、庫内を冷やすために外に放熱をします。効率よく放熱をするために、周囲に隙間（放熱スペース）を空けましょう。

その3 照明で節電！

1 照明器具の掃除
ランプやかさの汚れは、明るさの低下につながります。照明はこまめに掃除しましょう。

2 点灯時間を短く
必要のない明かりはこまめに消しましょう。ただし蛍光ランプは、極端に頻繁に点滅させると寿命が短くなるため注意しましょう。

3 電球形LEDランプ
12Wの蛍光ランプから7.5Wの電球形LEDランプに交換（年間2,000時間使用）、年間で電気9.00kWhの省エネになり、約279円節約できます。

できることから節電を！

日々の工夫の積み重ねが、電気代の節約だけでなく、環境にやさしい暮らしにもつながります。
この夏は、無理のない節電を心がけてみませんか。

緑のカーテンの写真募集

夏の強い日差しを和らげ、室温の上昇を抑える緑のカーテンを育ててみませんか。
自宅や職場などで設置した緑のカーテンの写真を募集します。応募写真は市ホームページなどで紹介します。

応募はこちら

募集期間 9月30日(水)まで
問 環境課 TEL 058(323)7751

5月下旬　初夏の森を彩る可憐な花 ササユリが見頃を迎える

文殊の森公園で、ササユリが見頃を迎え、初夏の森をやさしく彩りました。園内では、淡い桃色や白色のササユリが可憐な花を咲かせ、訪れた人たちの目を楽しませています。風に揺れる上品な花姿と、ほのかに漂う甘い香りが、初夏の森にやさしい彩りを添えていました。ササユリは栽培や繁殖が難しいとされる花で、地域住民でつくるササユリ保護育成協会が、長年にわたり保護・育成活動に取り組んでいます。同協会では、草刈りや環境整備などを続けながら、貴重な群生地を守り育てています。園内には、見頃を迎えたササユリを一目見ようと多くの来園者が訪れ、カメラやスマートフォンを手に写真撮影を楽しんでいました。訪れた人たちは、可憐に咲く花々をゆっくり眺めながら、初夏ならではの穏やかな風景を満喫していました。

5月12日　災害時の安心確保へ 移動式宿泊施設提供に関する協定を締結

市は、株式会社デベロップ、山興住宅株式会社と「災害時における移動式宿泊施設等の提供に関する協定」を締結しました。この協定は、大規模災害の発生により長期の避難生活が必要となった際、移動式宿泊施設（コンテナホテル）などの提供を受けることで、避難者の生活環境の向上を図るものです。締結式でデベロップの岡村健史代表取締役は「平時はビジネスホテル、有時はレスキューホテルとなる強みを活かして運営したい」と話しました。

5月25-27日　大きくなあれと願いを込めて 園児が稚鮎を放流

根尾川筋漁業協同組合が、流域市町の園児を招待し、同組合事務所前の河川敷で稚鮎の放流を行いました。これは、こどもたちに川や自然環境への関心を深めてもらおうと毎年実施しているものです。当日は、体長約13センチの稚鮎を前に、園児たちが漁業関係者から鮎の生態についてクイズ形式で楽しく学びました。「鮎は何を食べているでしょう？」「どのくらい生きられるでしょう？」といった問いかけに、園児たちは元気よく手を挙げながら答え、川に暮らす生き物への興味を深めていました。その後、園児たちは川べりに一列に並び、「大きくなあれ」「元気に育ってね」とやさしく声をかけながら、稚鮎を放流しました。さらに、園児たちはマスのつかみ取りにも挑戦。川の恵みや環境を守る大切さを学ぶ、貴重な機会となりました。

6月4日　どろんこになって、田んぼを満喫 糸貫西幼児園園児がどろ遊びを体験

糸貫西幼児園の年長児が、田植え前の田んぼでどろんこ遊びを楽しみました。こどもたちは田んぼに入って、生き物を探したり、どろの中を駆け回ったりしながら、普段はなかなか味わうことのできないどろの感触を全身で体験。最初は恐る恐る足を踏み入れていた園児たちも、次第に慣れてくると笑顔いっぱいに。友だちと声を掛け合いながら遊び、田んぼならではの開放感を満喫していました。最後に行われた綱引きでは、先生や保護者も参加。どろに足を取られながらも力いっぱい綱を引く姿に、会場は大きな歓声と笑顔に包まれました。田んぼを提供した山田豊樹さん(上高屋)は、「田んぼだからこそできるダイナミックなどろ遊びを思い切り楽しんでほしい。どろの感触や自然との触れ合いが、こどもたちにとって貴重な経験になればうれしい」と話していました。

5月30日　3人体制で地域の魅力発信 地域おこし協力隊活動報告会を開催

根尾樽見にあるGIDS（ギッズ／本巣市ふれあい交流センター）で「地域おこし協力隊活動報告会」が開かれました。当日は、昨年9月に着任した隊員によるこれまでの活動報告に加え、今年4月に新たに着任した2人の隊員が、それぞれの活動内容や今後の展望を紹介しました。教育移住をテーマに活動する谷川恵理隊員は、地域と学校をつなぐ取り組みについて紹介。地域資源のマーケティング支援を担う吉川聡隊員は、自身の職歴を生かしたマーケティングでの魅力発信に向けた展望を紹介しました。また、農業分野で活動する内山甲斐隊員は、地域農業の現状や今後の挑戦について語りました。交流会では、参加者が隊員へ質問をしたり、地域への思いや活動への期待を伝えたりする姿が見られ、会場は和やかな雰囲気に包まれました。市では、平成24年度から地域おこし協力隊を受け入れており、これまでに14人を委嘱。現在は3人の隊員が、それぞれの分野で地域に根ざした活動を進めています。

後期高齢者医療制度についてのお知らせ

保険料の軽減措置

（1）均等割額の軽減　均等割額は、世帯の所得によって下表のとおり軽減されます。

軽減割合	対象者の所得要件（世帯主と同一世帯の被保険者との令和7年中の総所得金額等の合計額※2）
7割軽減※3	43万円＋10万円×（給与所得者等※4の数－1）　以下
5割軽減	43万円＋10万円×（給与所得者等※4の数－1）＋31万円×被保険者数　以下
2割軽減	43万円＋10万円×（給与所得者等※4の数－1）＋57万円×被保険者数　以下

※2 世帯主と同一世帯の被保険者に給与所得者等が2人以上いる場合に、「10万円×（給与所得者等の数－1）」を計算します。
※3 令和8･9年度は、医療分に限り均等割額の7割軽減に加え、さらに0.2割軽減を行います。
※4 給与収入が55万円を超える人、公的年金等に係る所得がある人（公的年金等の収入金額が、65歳以上で125万円を超える人、または65歳未満で60万円を超える人）。

（注）均等割額軽減判定時の総所得金額等は、各収入から必要経費や控除額を差し引いた所得金額の合計額となります。ただし、譲渡所得は特別控除前の金額となるほか、事業専従者控除の適用はなく、専従者給与額は事業主の所得に合算されます。年金所得は年金収入から公的年金等控除額と特別控除15万円（65歳以上の人のみ適用）を差し引いた金額となります。なお、軽減判定日は、4月1日または資格を取得した日となります。

（2）被用者保険の被扶養者であった人の軽減

後期高齢者医療制度に加入する日の前日に、会社の健康保険や共済組合、船員保険の被扶養者であった人は、所得割額の負担はありません。均等割額は、制度に加入後2年間は5割軽減となります。ただし、所得が低い人に対する軽減にも該当する人については、いずれか大きい軽減が適用されます。

保険料の納め方

保険料の納め方は、年金から支払う「特別徴収」と納付書や口座振替で支払う「普通徴収」があります。

（1）特別徴収（年金からの支払い）

年金の受給額が年額18万円以上の人で、介護保険と後期高齢者医療制度の保険料の合計額が年金受給額の2分の1を超えない場合は、年金からお支払いいただきます。なお、特別徴収の人は、口座振替（普通徴収）による支払いに変更することができます。

（2）普通徴収（口座振替や納付書による支払い）

年金からの支払い（特別徴収）にならない人や後期高齢者医療制度に加入したばかりの人は、市から送付される納付書や、口座振替にて保険料の支払いをお願いします。

◆普通徴収の人には口座振替をおすすめしています

口座振替には以下のメリットがあります。

①毎月の支払期限までに金融機関に行って納付書で支払う必要がなくなります。
②保険料が登録口座から引き落とされるため保険料の支払い忘れがなくなります。
③年金から保険料を支払いしている人については、特別徴収が中止となった場合（保険料が増加し、年金から天引きできなくなった場合など）、口座振替に自動で切り替わるため、事前に口座振替登録をすると保険料の支払い忘れがなくなります。

保険料の納付が難しいとき

市民課では保険料の納付に関する相談を受け付けています。災害や失業などで納付が困難な場合は、早めにご相談ください。十分な収入・資産などがあるにもかかわらず保険料を納めない場合には、法律の定めにより滞納処分が行われることがあります。

確定申告期限後に申告された人へ

確定申告期限後に申告等をされた人は、新年度の自己負担割合や保険料額の決定に間に合わない可能性があります。この場合、当初は確定申告期限までの情報等に基づく資格確認書や保険料額の決定通知書等をお送りし、後日、申告等の内容を踏まえた再判定を行い、変更があった場合は、資格確認書や決定通知書等を送り直します。これにより、特別徴収（年金からの天引き）であった人が、普通徴収（納付書納付や口座振替）に切り替わることがあります。

後期高齢者医療資格情報のお知らせ・資格確認書の送付について

《資格情報のお知らせイメージ》

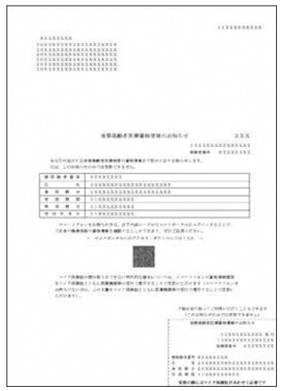

《資格確認書イメージ》

後期高齢者医療の資格情報のお知らせは、市に住所を有し、マイナ保険証利用登録のある84歳以下の人に交付されます。受診等の際は、マイナ保険証をご使用ください。また、資格情報のお知らせ交付者以外の人には、資格確認書を交付します。今年度交付する資格確認書は**抹茶色（薄い緑色）**です。

有効期限を過ぎた資格確認書を処分されるときは、住所や氏名が判別できないよう細断するなど、十分にご注意ください。

令和8年度保険料

保険料は、被保険者全員が等しく負担する「均等割額」と被保険者の所得に応じて負担する「所得割額」の合計となります。令和8年度保険料は、令和7年分の所得をもとに個人単位で計算されます。

5月末までに岐阜県後期高齢者医療制度の被保険者になられた人には、7月中旬に「後期高齢者医療保険料額決定通知書」をお送りします。保険料額や納付方法が記載されていますのでご確認ください。

【保険料額について】

令和8年度から子ども・子育て支援金制度が開始されることに伴い、令和8年度以降の保険料額は従前の医療分と子ども・子育て支援金分の合計額となり、下記のとおり計算されます。

医療分	＋	子ども・子育て支援金分	＝	年間保険料額

《医療分》

均等割額	＋	所得割額	＝	医療分（年額） 賦課限度額：85万円
被保険者一人当たり 55,385円		賦課のもととなる所得金額※1×所得割率9.71％		

《子ども・子育て支援金分》

均等割額	＋	所得割額	＝	子ども･子育て支援金分（年額） 賦課限度額：2万1千円
被保険者一人当たり 1,374円		賦課のもととなる所得金額※1×所得割率0.25％		

※1 賦課のもととなる所得金額＝総所得金額等－43万円（基礎控除額）

コールセンターの開設

資格情報のお知らせ、資格確認書、子ども・子育て支援金を含む保険料に関することについて、岐阜県後期高齢者医療広域連合ではコールセンターを設置します。ご不明な点があれば、右記電話番号までお問い合わせください。

開設期間	7/1㈬～8/31㈪（土日祝日除く）
時　　間	9時～17時
電話番号	0570-051-502

後期高齢者医療制度についてのお知らせ

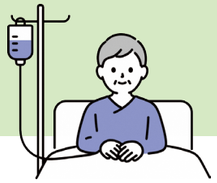

● 入院時食事・生活療養費標準負担額の改定

６月１日から、入院時の食事・生活療養費の標準負担額が変更となります。

《入院時食事療養費の標準負担額》 （表１）

所得の区分		1食当たりの食事代
現役並み所得者、一般Ⅱおよび一般Ⅰ		５５０円
区分Ⅰ、区分Ⅱに該当しない指定難病患者		３３０円
区分Ⅱ	90日までの入院	２７０円
	90日を超える入院（過去12か月の入院日数）	２２０円
区分Ⅰ		１３０円

《入院時生活療養費の標準負担額》 （表２）

所得の区分	1食当たりの食事代	1日当たりの居住費
現役並み所得者、一般Ⅱおよび一般Ⅰ	５５０円※5	４３０円
区分Ⅱ	２７０円	
区分Ⅰ	１６０円	
老齢福祉年金受給者・境界層該当者	１３０円	０円
指定難病患者	表1と同額	

※5　医療機関の施設基準などにより 510 円の場合もあります。

◆マイナ保険証をぜひご利用ください！

マイナ保険証を使用するとデータに基づくより良い医療を受けることができたり、限度額適用申請がなくても、高額療養費制度における限度額を超える支払いが免除されたりするなどのメリットがあります。

問岐阜県後期高齢者医療広域連合　TEL 058(387)6368　　問市民課医療保険係　TEL 058(323)7750

窓口受付時間のご案内

9:00～16:30

ご理解とご協力をお願いします

上記時間の主な手続き

- 各種証明書の発行、住所変更、軽自動車に関する手続き
- マイナンバーカード、パスポートに関する手続き
- 保険、年金、福祉、障がい、介護に関する手続き
- 子育て支援、医療、健康助成に関する手続き
- 上下水道、ゴミ収集、リサイクルに関する手続き

令和９年度 市内保育園・幼稚園入園申込の受付

来年４月に市内保育園、市内幼稚園に入園を希望される児童について８/３㈪から下記のとおり入園申込を受け付けます。なお、現在幼稚園に在園している来年度４・５歳児は今回の入園申込書を提出する必要はありません。

◎申込の詳細は入園の手引き(各幼児園･幼児教育課でお渡しします)をご確認ください。

★保育園（ID358）　★幼稚園（ID426）

入園対象児童

★保育園　市内在住の児童で、保護者が労働・病気・出産・病人の看護などのため、家庭で保育することができない場合

★幼稚園　市内在住の３・４・５歳児

申込書・申請書

★保育園　来年度１・２歳児の在園児には、保育園を通じて７月中旬に配付予定。新規入園希望の人は、幼児教育課または各幼児園まで取りに来てください。

★幼稚園　来年度３歳児(令和５年４月２日～令和６年４月１日生)には７月中旬に郵送予定。下記の人は幼児教育課または各幼児園に書類を取りに来てください。

▷市立幼稚園に通っていない４・５歳児

▷令和９年３月末までに転入予定の３・４・５歳児

提出書類　◎いずれも保護者が署名ください

★保育園　①給付認定申請書兼入園申込書 ②就労証明書(世帯員のうち令和９年４月１日時点で65歳未満の全員のものが必要です) ③世帯全員分のマイナンバーカード(記載の住所・氏名が住民票と一致するもの)またはマイナンバーがわかるもの ④運転免許証など本人確認ができるもの

※入園申込時点で本巣市に転入していない場合、保護者の令和８年度所得課税証明書も提出してください。

※他にご家庭の状況により提出が必要な書類があります。

★幼稚園　①給付認定申請書兼入園申込書 ②世帯全員分のマイナンバーカード(記載の住所・氏名が住民票と一致するもの)またはマイナンバーがわかるもの ③運転免許証など本人確認ができるもの

◎市立幼児園の受付では、同日面談を行うため、新規入園の場合は、必ず入園されるお子さんと一緒に受付会場にお越しください。

申込受付場所・日時

※保育園・幼稚園とも入園希望園で受付

園　名	受付日	受付時間
根尾幼児園	休園	
神海幼児園	幼児教育課へ予約してください	
真桑幼児園	８/３㈪	（午前の部）９時～11時 （午後の部）15時～17時
本巣幼児園	８/４㈫	
真正幼児園	８/５㈬	
糸貫東幼児園	８/６㈭	
糸貫西幼児園	８/７㈮	
弾正幼児園	８/12㈬	
もものおと保育園 ※受付は幼児教育課	８/３㈪～21㈮	９時～17時

上記日程で来られない人（幼児教育課で受付します）

◆継続して同じ園に入園する人

8/3㈪～31㈪(平日のみ)

◆新規に入園または転園する人

8/24㈪～31㈪(平日のみ)

８月の受付期間中に手続きができない場合は、第２次受付期間以降に手続きをしてください(上記受付期間外での新規入園希望の場合、後日入園を希望される園でお子さんの面談が必要です)。ただし、８月中の受付期間で定員に達した園への入園をご希望される場合は、待機していただくか、第２希望以降の園へのご案内となります。

◆第２次以降受付期間

令和９年１月４日㈪～受付最終締切 ３月15日㈪

※毎月1日(土日・祝日なら翌開庁日)～15日(土日・祝日なら前開庁日)の受付となります。(各月ごとに入園の審査を行います)

問幼児教育課　TEL 058(323)7753

● 保育園・幼稚園

	市立保育園	もものおと保育園	市立幼稚園
保育時間	平日・土曜　９時～17時 ※保育短時間認定の場合	平日　９時～17時 ※保育短時間認定の場合	平日　９時～14時
保育料	月額０～51,800円　※市町村民税の課税状況により決定します。また、兄弟姉妹の状況などにより、減免措置があります。		無料
特別保育	・延長保育	・延長保育なし （保育標準時間認定で対応）	・預かり保育 ・夏季休業日、冬季休業日、学年末・学年始休みの一時預かり保育

健康HOTニュース

熱中症の予防について

問健康支援課
TEL058(320)0153

◆熱中症とは

熱中症は暑い環境により体温が上昇し、重要な臓器が高温にさらされることで起きる障害の総称です。命を落とすおそれもある危険な状態ですが、適切な予防法を知り、実践することで発症を防ぐことができます。また、熱中症になった場合も、速やかに適切な応急処置をすることで症状を軽減できます。

◆熱中症の症状とは

熱中症の主な症状には、めまい・手足がつる・頭痛・倦怠感・意識障害等があります。人間は、体温を一定に保つ機能(熱産生)があり、常に熱を作って体温を上げています。暑い環境では、体温が上昇しすぎないよう体外に熱を放出します(熱放散)。熱中症は、暑さで熱放散よりも熱産生が多くなり、体内に熱がたまり、様々な症状が発生します。

◆熱中症の予防

①暑さ指数(WBGT)の活用

暑さ指数は、熱中症の発生リスクを示す指標で気温・湿度などの要素をもとに算出されます。暑さ指数28以上で熱中症になる危険性が高まります。暑さ指数をもとに、「熱中症警戒アラート」「熱中症特別警戒アラート」が運用されています。

②暑さを避ける

事前に暑さ指数、熱中症警戒アラート・熱中症特別警戒アラートが発表されているかを確認しましょう。

屋外で行動する際は、暑い時間帯を避け、日射が直接当たる場所や風通しが悪い所はなるべく避けましょう。

屋内では、空調機器等を適切に使用し、涼しい環境で過ごしましょう。窓から差し込む日光を遮ることも温度上昇の抑制に有効です。

③衣服の工夫

衣服は、体温がこもりにくい・風通しがよい・汗を逃がしやすいものが良いです。帽子や日傘の利用も、直射日光を避け、体温の上昇を抑える効果が期待できます。

④体を冷やす

体をしっかりと冷やすことも重要です。適切に空調機器などを使用し、水や冷えたタオルを体に当てることで体を冷やすことができます。

⑤こまめな水分・塩分補給

暑い環境では人間は汗をかいて体温を下げるため、しっかりと汗をかくことが重要です。しかし、汗の量が多くなると体の中の水分が不足しやすくなるため、こまめに水分補給を行いましょう。また、汗をかくと塩分も失われます。塩分タブレットや塩分を含む飲料水などを用いて水分だけでなく、塩分も適切に補給しましょう。

◆熱中症になったときは

①暑さを避ける

②体を冷やす

手足や首や脇、大腿の付け根等を冷やしましょう。衣服を緩め、風通しを良くすることも有効です。

③水分・塩分補給を行う

①～③を行い体調が十分に回復するのを待ちましょう。

※自力で水分をとれない場合や、症状が改善しないときは、すぐに医療機関を受診してください。

環境省 環境保健マニュアル～総論～2025年7月版

マダニに咬まれないよう注意しましょう

重症熱性血小板減少症候群(SFTS)は、ウイルスを保有しているマダニに咬まれることにより感染する病気です。ダニに咬まれないようにすることが重要な予防対策になります。詳細は岐阜県ホームページ(下記コード)をご覧ください。

献血のお知らせ

日程は、岐阜県赤十字血液センターのホームページでご確認いただけます。

7月の介護予防教室

◆対　　象　65歳以上の市内在住者　**◆持ち物**　タオル、飲み物など
◆参加方法　直接会場へ　※中止する場合があるため、参加前にお問い合わせください。

教室名	時　間	日　程	場　所
転倒予防教室 市社会福祉協議会 TEL058(320)0531	13時30分～15時	7/6(月)、28(火)	真正すこやかセンター
		7/7(火)、16(木)	ぬくもりの里
		7/2(木)、14(火)	本巣公民館
		7/9(木)、23(木)	根尾文化センター
脳を元気にする教室 長寿支援課　TEL058(323)7754	10時～12時	7/1(水)、15(水)	真正すこやかセンター
		7/9(木)、23(木)	富有柿の里
体を元気にする教室 長寿支援課　TEL058(323)7754	10時～12時	7/10(金)	真正すこやかセンター
		7/24(金)	ぬくもりの里

北方警察署の窓

覚悟の先に、守る未来がある【警察官募集】

日々の警察業務の紹介や、事件、事故に関するお知らせなど、幅広く情報提供します。

「覚悟はあるか」

警察官は、事件や事故により110番通報が入った瞬間、迷わず現場へ向かいます。

そこにあるのは、誰かの不安や恐怖、そして守るべき命。

警察官の仕事は、決して楽ではありません。暑さや寒さの中、常に危険と隣り合わせです。

それでも一歩を踏み出すのは、「守りたい」という気持ちがあるからです。

「体力がないと警察官になれない?」と思ったあなた。

安心してください。採用後は警察学校で基礎からしっかり学び、体力も段階的に身につけていきます。自分のペースで成長できる環境が整っていますし、多くの先輩も、同じ不安を抱えながら一歩を踏み出しています。

「自分にできるだろうか」「警察学校での生活が不安だ」

そう感じるのは自然なことです。最初からできる人はいませんし、特別な才能も必要ありません。

必要なのは、ほんの少しの「勇気」と、一歩を踏み出す気持ちです。厳しさの先には、確かな「力」と、支え合える「仲間」がいます。

そして、「あの時、踏み出してよかった」と思える自分に出会えます。

地域の安心・安全は、一人ひとりの想いによって支えられています。あなたの一歩が、誰かを守る力になります。

さあ、次はあなたの番です。

※採用試験の受付は、6月下旬頃(予定)から開始します。詳細は北方警察署、またはお近くの交番でお尋ねください。

8月 日曜・夜間救命講習受講者募集

	開催日	場　所	講習内容
日曜講習	8/2(日)	**岐阜中消防署**　TEL058(262)7165 (岐阜市美江寺町2-9)	①②
	8/9(日)	**岐阜南消防署**　TEL058(272)2012 (岐阜市茜部本郷1-12)	
		山県消防署　TEL0581(22)0119 (山県市高木1291-2)	③
	8/16(日)	**瑞穂消防署**　TEL058(327)0119 (瑞穂市別府2451-1)	①②
	8/23(日)	**岐阜北消防署**　TEL058(231)5308 (岐阜市上土居198-1)	
		本巣消防署　TEL058(324)0119 (本巣市見延866-1)	
夜間講習	8/12(水)	**本巣消防署**	④
	8/28(金)	**岐阜南消防署**	

①普通救命講習I〈9時～12時〉心肺蘇生法・AEDなどの救命講習

②ステップアップ講習〈10時～12時〉
救命入門コースまたはe-ラーニング講習を受講された方が対象

③小児救急(普通救命講習Ⅲ)〈9時～12時〉
小児の傷病者を対象とした心肺蘇生法・AED等の救命講習

④救命入門コース〈19時～20時30分〉
胸骨圧迫とAEDの取扱いを主体とする救命講習

申込方法　実施日の一週間前までに「岐阜市オンライン申請総合窓口サイト」(下記コード)からお申込みいただくか、実施日の前日までに開催消防署へ電話、または直接お申込みください。
定員　20人程度(山県消防署は10人程度)
受講料　無料

まちと公共交通

◆もとまる商品券付き樽見鉄道1日フリー乗車券の販売

もとまる商品券(2,000円分)をセットにした、お得な1日フリー乗車券を販売します。販売総数は10,000セット。1人20セットまでお買い求めいただけます。

販売日時　7/4(土)・5(日) 10時から(両日とも)
乗車券有効期間　7/1(水)～R9/3/31(水)
商品券有効期間　7/1(水)～12/31(木)
販売場所　モレラ岐阜ゴールドゲート東出入口付近(屋外)
販売価格　1セット 1,800円
問樽見鉄道株式会社
TEL0581(34)8039

◆市営バスでお出かけしましょう!!

市営バスはどなたでも利用できます。買い物や通院にぜひご利用ください。本巣・糸貫・真正地域の運行情報につきましては、「本巣市バスロケーションシステム」(右記コード)からご利用いただけます。

運行日(年末年始を除く)
▷根尾宇津志線、根尾能郷線、根尾松田・奥谷線
　月～金曜日：1日5便　　土曜日：1日2便
▷本巣北部線　月・水・金曜日
▷本巣・糸貫線、弾正線、真桑線　火・木・土曜日
運賃　無料
問地域調整課地域調整係　TEL0581(38)2511
問総務課総務係　TEL058(323)5191

NEOTOYAMA LIFE

ねおとやまらいふ

-新しい山の暮らし- Vol.46

＼隊員の内山です／

根尾、外山地域では、都市部から移住した地域おこし協力隊が活躍中！隊員が活動を通して感じた地域の魅力などをお届けします。

みなさん、はじめまして。4月より根尾地域の地域おこし協力隊となりました、内山甲斐（うちやまかい）です。隊員になる前から根尾地域には頻繁に通っていました。私がこの地域で地域おこし協力隊として活動したいと思ったきっかけは、この地で農業の楽しさを教えていただいたことです。純粋に農業を行うだけであれば、条件や気候など魅力的な地域は多々ありますが、お世話になったこの地で農業に携わることが恩返しになると考え、地域おこし協力隊に応募しました。

前職は機械を作る技術職で、農業とは無縁の生活を送っていたため、農業の知識はほぼゼロと言っても過言ではありません（笑）。地域の農業の大先輩の皆さんから教わりながら成長していきたいと思います。

今後は、農業を中心に活動したいと考えています。獣害や冬季の積雪、小規模で点在する耕作地など課題もありますが、自然豊かな環境を生かした農業に挑戦していきます。

地域おこし協力隊の任期は3年間です。根尾地域に住み始めてまだ日が浅いですが、3年後も定住できるよう考えています。地域の皆さんとの交流を深めながら、文化や歴史についても学び、根尾地域の一員として活躍できるよう努力していきます。どうぞよろしくお願いします。

自然豊かな風景が広がる根尾地域

数学のまちづくり

本巣市は「数学のまちづくり」に取り組んでいます。このコーナーでは数学に関する事業や数学の面白いトピックスなどを紹介します。

◆二項分布（にこうぶんぷ）パチンコ

▲二項分布パチンコ

右の写真は数学ワンダーランドで人気の教具のひとつ「二項分布パチンコ」です。

等間隔に釘が打たれている板に、中心部分の上部から大量の小球を転がしたときに出る音の響きと簡単に実験できることが人気の理由です。

等間隔に釘が打ってあるので、小球は釘に当たって左右いずれか一方に等確率で転がり落ちます。つまり2通りの経路があります。その次の釘に当たった時も同様に2通りあり、これを繰り返すので小球は経路の多いところに多く集まることになります。8段目までの経路の個数を比で表すと下図のようになり、きれいな左右対称の山型の分布になります。経路の個数は二項係数で表せるので、小球の分布は二項分布に近づきます。二項分布とは、等確率で2通りの結果が得られるような施行を行ったときに、ある事象が何回起こるかを示す確率分布です。ぜひ、来館してご覧ください。

くぎ1段目	1：1
くぎ2段目	1：2：1
くぎ3段目	1：3：3：1
くぎ4段目	1：4：6：4：1
くぎ5段目	1：5：10：10：5：1
くぎ6段目	1：6：15：20：15：6：1
くぎ7段目	1：7：21：35：35：21：7：1
くぎ8段目	1：8：28：56：70：56：28：8：1

▲パスカルの三角形

問社会教育課　TEL058(323)7764

地域で育むもとすっ子

人や地域とのつながりが、こどもの健やかな成長の手助けとなります。このコーナーではこどもに関わる地域の大人の活動を紹介します。

登校時には分団とともに声かけをし、安全に気を付けて歩くほか、少し遅れて来る子を迎えに行っています。元気のない子にはそっと寄り添い、親でも先生でもない立ち位置がこどもたちにとってちょうどよい存在です。

時には「先生」や「おばちゃん」と呼ばれ、地域の孫のように感じています。ある朝、一人の子を強く叱りましたが、その日のうちに気になり、翌朝「強く叱ってごめんね」と伝えると、こどもはケロリとしてして「え～何の事?」ととぼけてくれてほっとしました。

登下校中でなくても、ゴミ出しの日などに声をかける人が増えています。短い時間で構いませんので、どうかこどもたちを気にかけてください。

（子どもの学びサポーター　森田 律子）

登校時の見守り風景

図書館だより

しんせいほんの森
TEL058(323)5757

イベント　しんせいほんの森（本巣市図書館）30周年記念事業 おはなしひろばスペシャル

日時　7/5(日)　10時30分～11時30分

場所　しんせいほんの森　読書室

今年のおはなしひろばスペシャルは30周年記念として、読み聞かせボランティアの方が全員参加される1時間のスペシャル版です。

まだ、参加したことがない方もこの機会にぜひお越しください。

岐阜県公共図書館協議会共通テーマ「工作・実験の本」

日時　7/1(水)～7/30(木)

場所　しんせいほんの森　カウンター横展示台

小中学生向けに、工作・実験に関する本を集め展示します。宿題のヒントが見つかるかも!?

合わせて、夏休み期間中に岐阜県内や近隣の自治体で開催される企画展示、イベント、作品募集のチラシも設置します。

しんせいほんの森 7月のおはなし会

おはなしひろば

おはなしひろばの開始時間が、4月から10時30分に変更となりました。

日時　5(日)・12(日)・26(日)　10時30分～

※5日はおはなしひろばSP

対象　幼児・小学校低学年

おはなしムクムク

日時　23(木) 10時30分～

対象　未就学児

えいごのおはなし会

日時　25(土) 10時30分～

対象　子どもから大人までどなたでも

しんせいほんの森

開館時間　10時～18時

休館日

7月　毎週月曜日(20(祝)を除く)、21(火)、31(金)

8月　毎週月曜日、12(水)

公民館図書室(根尾・本巣)

開館時間　9時～17時

休館日

7月　毎週月曜日(20(祝)を除く)、21(火)

8月　毎週月曜日

※糸貫図書室は移設準備のため、休館中です

※都合により休館日が変更になる場合があります

図書紹介

新着本

新着一覧は、公民館図書室・市役所本庁舎に配布した新着案内と、ホームページから閲覧できます。

- 中高生のための著作権入門　学校で!SNSで!失敗しない!(関口慶太)
- Wonder!目からうろこのキリスト教(福島旭)
- すみません、金利ってなんですか?(小林義崇)
- 今日から始める家庭の防災計画(高荷智也)
- 中学数学の解き方が1冊でしっかりわかる本(小杉拓也)
- いつもの場所に今もあなたがいるようで(大森あきこ)
- 咲良は上手に説明したい!(滝沢志郎)
- ちょっと角の酒屋まで(角田光代)
- はじめての縄文のくらしえほん(譽田亜紀子)
- 児呪いのスマホ(続・ゾッとする怪談えほん)(有田奈央文)
- 児キリンリンリン(アリムラモハ)
- 児でこぴんのとくべつないちにち(大谷翔平)

新着本ピックアップ

『戦国北条氏 関東の覇者、五代一〇〇年の軌跡』
山口 博/著、中央公論新社/刊

小田原城を本拠に雄飛した戦国大名北条氏。一族で強く結束し、民政を重んじるが、豊臣政権と鋭く対立、小田原合戦で敗れて滅亡した。初代宗瑞（早雲）から氏綱・氏康・氏政・氏直まで、宗家5代100年の歩みをたどる。

ジュニア司書おすすめ

『注文の多い料理店』
宮沢 賢治/作、金の星社/刊

「注文の多い料理店」というと、すごくおいしい料理が出てお客がいっぱいの店だろう…と誰もが思うはだけど、この料理店はちょっと違う?

まだまだ暑い7月、この本を読んで少しひんやりしてみてください。

（真正中学校1年　馬淵 ひまり）

ジュニア司書おすすめ

『北欧女子オーサ日本を学ぶ』
オーサ・イェクストロム/作、KADOKAWA/刊

『この本の作者、オーサが、日本の文化を学ぶために、4人の専門の先生からいろいろなことを教えてもらいます。この本は、とても面白いので、すぐ読めます。

もしかしたら自分も知らないことが書いてあるかも!?

（席田小学校6年　杉山 愛美）

PROUD MOMENT 2026 SUMMER

未来を彩る、ホタルの光

今年も市内の水路などでホタルが飛び交い、幻想的な光景が広がった。南北に長い本巣市では、地域ごとに見頃の時期が異なるため、長い期間ホタル観賞を楽しめるのも魅力。きれいな水や豊かな自然など、さまざまな条件がそろわなければ生息できないホタル。その淡い光が、このまちをいつまでも彩り続けられますように。
(5 月 18 日に見延地区で撮影し、複数枚を比較明合成した)

Education
学びの窓

このコーナーでは市内の各幼児園、小中義学校、教育機関の取り組みを紹介します。

◀気になったらチェック！
各学校の情報はこちらから

真桑幼児園

こどもの主体性を育む

本巣市こどもの権利条例を受け、本園では、こどもたちが自分で考え、決め、選ぶ経験を大切にしながら、主体性を育んでいます。

3歳未満児組では、おやつを選んだり、遊びを自分で決めたりと、「自分でやってみる」経験を積み重ねています。

年中組では、お店屋さんごっこの一環として「水族館を作ろう」をテーマに話し合いを行い、どんな水族館にしたいかをみんなで考えました。魚の展示や売店づくりなど、「来てくれる人に楽しんでもらいたい」という思いから、活動が広がっていきました。段ボールを持ち寄って制作を始めたり、水族館の設計図を子どもが描いたりと、自由な発想が少しずつ形になっています。担任は、こども一人ひとりの思いに寄り添いながら、必要な支援を行い、見守っています。仲間と一緒に作り上げる経験を通して、こどもたちの意欲や主体性が育ってきていることを感じています。

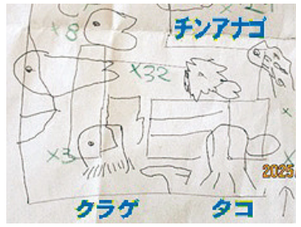

年中組の子どもが考えた水族館の設計図

おやつを選ぶ3歳未満児の子どもたち

Cook
給食の献立から

《キムチ肉じゃが》

気になったらチェック！
◀毎日の給食の献立を写真つきで紹介

材料（4人分）

豚肉……40g
サラダ油……適量
じゃがいも……150g
にんじん……20g
たまねぎ……100g
しらたき……20g
はくさいキムチ……20g
きぬさや……15g

A
- 濃口しょうゆ……小さじ2
- 三温糖……小さじ2
- 酒……小さじ1
- 和風だしの素……小さじ1/2
- 水……適量

作り方

①豚肉は2㎝幅、じゃがいもは一口大、にんじんはいちょう切り、たまねぎはくし切り、しらたきは食べやすい長さにカットして下茹で、きぬさやは2㎝にカットして下茹でする。
②鍋にサラダ油を熱し、豚肉・はくさいキムチを炒め、しらたき・たまねぎ・にんじん・じゃがいもを加え、油がなじむように炒める。
③Aを加え、蓋をしてやわらかくなるまで煮る。
④③にきぬさやを加える。（小ねぎなどでもおいしくいただけます）

文芸欄

俳句の部

我猫の背の手ざはりや猫柳　とも子
土筆野の流れに掛くる丸太橋　治子
定年後百姓になり春忙し　太加子
水琴窟水音ひびく甘茶寺　塩谷憲

短歌の部

七分咲きに満開を待つ夕暮れの
雲の流れを恨めしく見る　竹中喜久
早朝の新聞とりに出でぬれば
黒い轍に雪降り続く　柳澤光子
夫も子も孫も無ければ折り紙の
兜を飾りわたしの五月　臼井澄世
買い物は二キロの道を徒歩で行く
温暖化させぬとこだわりいるが　河村美津子
身の丈が十センチ減り小四の
曽孫と背くらべ　わずかに高し　堀部富子
わが命知らないうちに九十寿超ゆ
ひょろひょろなるも私は生きたい　井上降夫
寒いなか春を知らせる梅の花
この先実をつけ梅干しになるか　國井薫
会議終え柿若葉のみち運転す
夫の待ちいる家思いつつ　小森鈴子
抱くたびに重くなる孫まどろみて
慈愛に満ちた地蔵のようなり　坪内千春
根尾川の用水の流れ速かりし
友と泳ぎしかの日のうかぶ　内藤百合子
孫衣裝七夕浴衣の初披露目
肩上げ腰上げ爺婆目尻下げ　田井中正信

※毎月15日〆切
投稿は1人一首まで
TEL 058(323)7764
FAX 058(323)2964
✉shakai-kyouiku@city.motosu.lg.jp
本巣市早野2555番地
（社会教育課）

MOTOSU KIDS！

※各センターでは、さまざまな行事を開催しています。詳細は各センター発行の通信をご確認ください。「もといくネット（https://moto-iku-net.com/）」にも掲載しています。
もといくネット:トップページ▶支援・サポート▶子どもセンター /子育て支援センター

子どもセンター　7月の予定

開館時間　9時～17時（16時45分より片付け）
休館日　月曜日（祝日の場合は翌日）
連絡先　TEL 058（324）2017　FAX 058（323）4055

日程	時間	事業	対象者	内容など
2日(木)	10時～11時	赤ちゃん広場	0歳児・保護者 申込制：10人	読み聞かせをしたり、水遊びのおもちゃ作りをします。
7日(火)	10時～11時	お話タイム	乳幼児親子 申込制：15人	絵本、パネルシアター、手形で金魚を作ろう！
9日(木)	10時～11時	ふれあいタイム	乳幼児親子 申込制：15人	手遊び、ふれあい遊び、お魚つりをしましょう。
11日(土)	14時～15時	わくわく広場	幼児親子・小学生 申込制：10人	お風呂が楽しくなるバスボムを作りましょう。
16日(木)	10時～11時	親子のつどい 「お話の会」	乳幼児親子 申込制：15人	絵本・パネルシアター・制作
18日(土)	10時～11時	ふれあい広場ねお (根尾公民館にて)	乳幼児親子・根尾学園児童生徒の皆さん・保護者・地域の人どなたでも **事前申込制**	【三世代交流を楽しもう】 つみぼぼ、マジック9、ミニ巾着作り、ヨーヨー風船 ※当日の飛び入り参加も大歓迎！
22日(水)	10時～12時	おもちゃ病院	どなたでも	壊れたおもちゃを直して使いませんか。 事前に子どもセンターに持ち込めます。(当日も可)
23日(木)	10時～11時	なかよし 「母恵夢(ポエム)」	乳幼児親子・小中学生 申込制：15人	母恵夢さんと一緒に、人形劇、ペープサート、手遊びで、楽しいひとときを過ごしましょう。
26日(日)	14時～15時	ふれあい広場 「みんなで折り紙」	幼児親子・小学生 申込制：10人	折り紙ボランティアさんと一緒に、折り紙でかわいい重ね箱を作りましょう。
30日(木)	10時～11時	親子のつどい 「七色くれよん」	乳幼児親子 申込制：15人	七色くれよんさんと一緒に、絵本、エプロンシアター、ペープサート、手遊びで楽しみましょう。

子育て支援センター

▶**本巣・根尾子育て支援センター（本巣幼児園内）**
TEL 0581（34）5011
▶**糸貫子育て支援センター（糸貫西幼児園内）**
TEL 058（322）0015
▶**真正子育て支援センター（政田2206番地）**
TEL 080（2590）0024

開館時間　9時～12時／13時～15時　**休館日**　土・日・祝日
地域子育て相談機関として子育て相談もできる場所です。

子育て講座
0～3歳の乳幼児とその保護者を対象に、毎月開催しています。参加希望の場合は、子育て支援センターへお問い合わせください。

開催日	テーマ	会場（定員）
7/3(金)	リトミック遊びをしよう	真正すこやかセンター（定員：25組）
8/7(金)	絵本の読み聞かせ	ぬくもりの里（定員：15組）

サマージャンボ宝くじ 6/30から発売

収益金は、市町村の明るく住みよいまちづくりに使われます。

サマージャンボプレミアム
発売総額200億円・４ユニットの場合
▷１等 ８億円×４本
▷１等の前後賞各 ２億円×８本
▷２等 １億円×８本

サマージャンボ宝くじ
発売総額600億円・20ユニットの場合
▷１等　５億円×20本
▷１等の前後賞各　１億円×40本

サマージャンボミニ
発売総額180億円・6ユニットの場合
▷１等　３千万円×60本
▷１等の前後賞各 １千万円×120本

発売期間　6/30(火)～7/31(金)

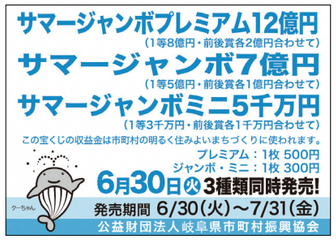

農薬散布による被害を防ぐために

農薬散布は害虫駆除に便利ですが、使い方を誤ると周辺住民に環境被害を与える可能性があります。農薬を使うときは、安全のために次のことに注意しましょう。
▷風の少ない時に散布
▷飛散の少ないノズルを使用
▷適正な散布圧、散布量、方向などの確認
▷地域内で栽培されている農産物の確認
▷農薬の使用を近隣の生産者や住民に連絡する
▷緩衝地帯を設けるなど作付け体制の見直し
問農政課
TEL058(323)7755

農地の利用状況調査が始まります

遊休農地の解消のため、農地利用最適化推進委員、農業委員、市職員などが地域を巡回し、農地の利用状況を調査します。
調査の際に農地に立ち入ることもありますので、ご理解とご協力をお願いします。
問農政課
TEL058(323)7755

詳しくは市ホームページまでと書いてあったら…

ID 123
アイコン下の番号をチェック！
123　ページ ID 検索
市ホームページ検索コーナーの「ページID検索」に番号を入力すると、該当ページが表示されます。
(番号がないことや、二次元コードのみ掲載もあります)

医療機関・薬局ではマイナ保険証または資格確認書をご利用ください

医療機関・薬局の受付では**マイナ保険証か資格確認書**を提示してください。

◆マイナ保険証の利用を希望する人
利用登録済み　そのまま医療機関などでご利用ください。
未登録　医療機関などにある顔認証付きカードリーダーで利用登録ができます。
※マイナポータルなどでも登録できます。

◆マイナ保険証をお持ちでない人
お手元の資格確認書の有効期限前に新しい資格確認書が交付されます。詳しくは、加入している保険者にお問い合わせください。
本巣市国民健康保険の加入者には、7月中旬に発送予定です。

◆マイナ保険証の利用が困難な人
ご高齢の人や障がいのある人など、マイナ保険証での受付が困難な場合は、加入している保険者に申請すれば資格確認書が交付されます。

マイナ保険証のメリット
▷過去のお薬・診療データに基づく、より良い医療が受けられる
▷突然の手術・入院でも高額支払いが不要になる
▷救急現場で、救急搬送中の適切な応急処置や病院の選定、搬送先の病院で活用される

※マイナ保険証利用についてもっと知りたい人はこちらから▼

問市民課　TEL058(323)7750

奨学金返還支援事業の受付開始

対象者　35歳未満(令和９年３月31日時点)の人で市に住民登録があり、申請日から５年以上継続して市に住民登録する意思があり、本人名義で奨学金を借り、自ら返還を行っている人。また、申請時点で、この事業に類似する補助金の交付を受けていない、市税や奨学金の返還を滞納していないことなど。
受付期間 8/3(月)～9/30(水)
補助額　対象期間中に返還した奨学金の2分の1の金額(年額上限12万円)を補助します。
※連続した5年間(60カ月)が奨学金の補助対象期間となり、補助対象期間中に市外に転出した場合は権利を失います。
必要書類　▷申請書▷奨学金貸与証明書▷返済計画▷卒業証明書▷誓約書兼同意書など
※詳細は市ホームページをご確認ください。
問教育総務課教育総務係
TEL058(323)7762

本巣市就学等支援金

ID 2334

少子化対策および子育て支援の一環として、小学校、中学校および高等学校などへの就学や就職等の節目を迎えた児童を養育する保護者に対し、就学等支援金を支給します。

対象児童および支給額
令和８年５月１日(基準日)に、本巣市内に住民登録がある①～③のいずれかに該当する児童
①新小学1年生の学齢（平成31年4月2日から令和2年4月1日生まれ)
支給額：１万円
②新中学１年生の学齢（平成25年4月2日から平成26年4月1日生まれ)
支給額：２万円
③新高校１年生の学齢（平成22年4月2日から平成23年4月1日生まれ)
支給額：３万円
※③については、令和７年度県補助事業の「高等学校就学準備等支援金給付事業」により支給済みのため、令和８年度は対象外となります。

支給対象者
対象児童を監護し、生計を同じくする保護者
※手続きなど詳しくはホームページをご確認ください。
問福祉支援課子育て支援係
TEL058(323)7752

福祉のお仕事フェア in 岐阜地域

岐阜県社会福祉協議会では、岐阜圏域にある福祉･介護関係約25施設･事業所の採用担当者が一堂に会し、個別ブース内で直接面談できる就職イベントを開催します。
(当日受付で配布する「エントリーシート」を記入の上、３ブース以上面談された人には、クオカード1,000円分贈呈)
高齢、障がい、児童分野の求人施設･事業所が出展し、求人情報の詳細を知ることができますので、関心がある人はぜひご参加ください。
出展施設・事業所は右記コードからご覧いただけます。
▲出展施設・事業所情報およびお申込みチラシはこちら
福祉・介護の資格、学校などについて相談できるブースもありますので、未経験・学生の人もお気軽にご参加ください。
対象　福祉・介護の仕事に就職を希望、関心がある人
日時　7/25(土)　13時～16時
場所　OKBふれあい会館3階302大会議室（岐阜市薮田南5丁目14番53号)
参加費　無料
その他　当日参加(予約申込なし)可、履歴書不要、服装不問、時間中入退場自由
問岐阜県社会福祉協議会(岐阜県福祉人材総合支援センター)
TEL058(276)2510
✉navinin@winc.or.jp

本巣市広報【公式】インスタグラム
ここからチェック
もとまるが、本巣の魅力をゆるっと発信していきます！
もとまるの新シリーズスタート！
もとまる ○○ してみた

犬や猫の多頭飼いは届け出が必要です

ID 1618

犬や猫(いずれも生後90日以下のものを除く)を合計10頭以上飼育している人は、30日以内に県への届出が義務付けられています。なお、第一種動物取扱業を営んでいる場合などは除外されます。

変更の届出　多頭飼養の届出事項に変更があった日から30日以内に届出が必要です。

廃止の届出　飼養を廃止または飼養する犬や猫の合計数が10頭未満となったときは速やかに届出が必要です。

罰則　上記の届出をしない、または虚偽の届出をした場合は５万円以下の過料に処せられます。

詳細は下記ホームページまたは管轄の保健所(下記)へお問い合わせください。

HP https://www.pref.gifu.lg.jp/page/125950.html

問環境課
TEL 058(323)7751

問岐阜保健所本巣･山県センター
TEL 058(213)7268

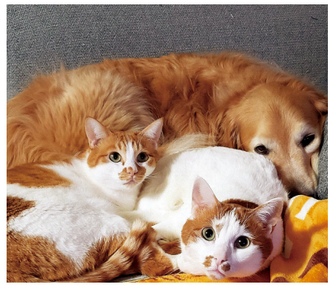

真正ストックヤードのご利用について

ID 2825

ストックヤードは、市内にお住まいであればどの施設もご利用可能です。開始前から10時頃までは、大変混雑しますので、時間をずらすなど分散してご利用いただきますようご協力ください。

真正ストックヤードの日曜開放日(第１・第２・第４・第５日曜日)は大変混雑しており、特に第４日曜日の真正ストックヤードは周辺道路で交通渋滞がたびたび発生し、一般車両の通行に支障が生じております。

資源ごみ(あきびん・金物類・ペットボトル・プラスチック製容器包装・白色トレイ・紙製容器包装)を出す場合は、各自治会の地域ステーションをできる限りご利用いただくことや、真正ストックヤード(第４水曜日)、本巣ストックヤード(第１水曜日)の平日開放日をご利用いただくなど混雑緩和にご協力ください。

問環境課
TEL 058(323)7751

ごみ分別促進アプリ
さんあ～る®
◆ごみの収集日をお知らせ
◆分別方法を検索できます
アプリはこちらから
iPhone▲　Android▲

７月は河川愛護月間です

せせらぎに僕も魚もすきとおる

川は私たちの憩いの場。みんなで川を美しくしましょう。

川には沢山の自然があります。川の環境保全･再生に心がけましょう。

堤防は私たちの生命や財産を守っています。ルールを守って、川に親しみましょう。

問国土交通省 木曽川上流河川事務所
TEL 058(251)1326

違法な不用品回収業者にご注意ください

ID 5

チラシや空き地などで見かける不用品回収業者。知らずに利用していませんか。中には、無許可で営業している業者もあります。

廃家電から、価値ある部分だけを取り出して残りを不法投棄するなど、不適正に処理される事例があります。廃家電は、市の案内するルールで正しくリサイクルしましょう。

問環境課
TEL 058(323)7751

市営住宅 入居者募集

ID 789

※前月の応募状況により、戸数が異なる場合があります。

住宅名	住所	戸数※	間取り	月額家賃(収入に応じる)
①天神前住宅	政田717番地	2	2LDK	20,000～42,200円
②南原住宅	曽井中島867番地3	8	3DK	22,600～46,700円
③神海住宅	神海1278番地21	4	3LDK	19,400～43,500円
④コーポねお	根尾樽見35番地1	2	3DK	26,000～36,000円

募集期間　①7/8(水)～16(木)　②～④は随時
8時30分～17時15分(土日祝日を除く)

申込書　7/1(水)より都市計画課で渡します。
入居資格、敷金、共益費などはお問い合わせください。

問都市計画課
TEL 058(323)7758

精神･発達障害者しごとサポーター養成講座

精神の疾患(発達障害含む)の正しい知識を得ることで理解を深めます。

日程・場所
①8/13(木)=岐阜市 ぎふメディアコスモス
②8/24(月)=各務原市 各務原市役所

時間　14時～15時30分
(受付13時30分～)
※日程①、②とも内容は同じです。

講師　岐阜労働局
定員　各日程30人程度
申込　下記へ事前申し込み
(電話、ファクスにて受付)
申込期限　各日程の前日まで
問支援センターふなぶせ南
TEL 058(201)6711
FAX 058(201)6712

第1 回 大和園介護者交流会(無料)

今回の介護者交流会では､「いつまでも輝く自分でいるために」をテーマにハンドマッサージやネイルケアを行います。講義の後はコーヒーやお茶などを飲みながら、介護相談や情報交換などの交流をしませんか。どなたでもお気軽に参加ください。

テーマ　いつまでも輝く自分でいるために　～ハンドマッサージやネイルケアで心も軽く～
対象　日ごろ介護をされている人、介護に関心がある人
日時　7/17(金) 13時30分～15時
場所　もとす広域連合 老人福祉施設大和園
講師　特定非営利活動法人 ひだまり創理事長　古澤 由加里先生
申込期限　7/7(火)
※申込期限後でも参加できる場合がありますので､ご連絡ください。
問･申老人福祉施設大和園
TEL 0581(34)2555

応急手当普及員講習開催

応急手当普及員とは、自らが所属する事業所の従業員または防災組織などの構成員に対して普通救命講習などを指導するにあたり、岐阜市消防長が認定した人をいいます。

応急手当普及員に認定されると、岐阜市消防本部の基準に基づいた普通救命講習などを開催し、指導することができます。

受講資格　岐阜市消防本部管内に在住、在勤または在学の人(岐阜市・瑞穂市・山県市・本巣市・北方町)
日程　9/ 5(土)､12(土)､19(土)
(3日間全て受講する必要があります)
・予備日　9/26(土) ※気象状況などにより中止になった場合に実施します。
時間　9時～17時
場所　岐阜南消防署３階大会議室
(岐阜市茜部本郷1丁目12番地)
定員　20人程度 ※申込多数の場合は先着順とします。
受講料　無料(※事前申込必要)
申込方法　下記へ直接または電話
申込期間　7/8(水)～8/7(金)
(平日８時45分～17時30分)
問･申岐阜市消防本部救急課
TEL 058(262)7167

大垣勤労者福祉サービスセンター会員募集

大垣勤労者福祉サービスセンターは、働く人の福利厚生をお手伝いしています。

加入資格　大垣地域の事業所に勤務する人(パートタイマーを含む)および事業主 ※事業所単位で加入
サービス内容　全国20万か所以上のレジャー施設や映画館、飲食店をはじめ、国内旅行などを優待価格で利用できるほか幅広いサービス、慶弔給付など
会費　１人 800円(月額)
その他　事業主が負担した会費は、事業所の福利厚生費として税法上の損金、または必要経費として計上可能です。

▲申込みはこちら

会計年度任用職員募集

任用期間　8月1日～令和9年3月31日
応募方法　任用申込書
(市ホームページでダウンロード可)
その他必要書類
選考方法　申込後に面接試験
申込期限　7/8(水)
※詳細は市ホームページをご確認ください。

募集職種

★留守家庭教室指導員 ★留守家庭教室補助員 ★薄暮保育士	**問**幼児教育課(ID:2424) TEL 058(323)7753

★幼児園関係

旅券(パスポート)手数料が引き下げられました

令和８年７月１日以降の申請分から、旅券手数料が引き下げられました。このため、７月１日以降の申請が大幅に増加し、旅券作成に通常以上の日数（状況によっては１か月程度）を要することが予想されますので、お急ぎの場合は、受取りまで余裕をもって早めに申請してください。

※詳しくは、岐阜県旅券センターのホームページでご確認ください。

HP https://www.pref.gifu.lg.jp/page/13253.html

問市民課
TEL 058(323)7750
問岐阜県旅券センター
TEL 058(277)1000

本巣市文化祭 個人出展の募集

本巣市文化祭が10/31(土)、11/1(日)に開催されます。この文化祭に、個人で出展を希望される人は、最寄りの公民館までお申し出ください。

出展は一人1点とさせていただきますが、皆さんの参加をお待ちしております。

昨年度をもちまして本巣市美術展は終了いたしました。今後の作品発表の場として文化祭への出展もご検討ください。

申込期限　8/20(木)
問根尾公民館
TEL 0581(38)2515
問本巣公民館
TEL 0581(34)5029
問糸貫公民館
TEL 058(323)7765
問真正公民館
TEL 058(324)2811

防災アンケートにご協力お願いします

地域の防災課題を調べるため、岐阜大学髙木名誉教授らが共同開発した「減災教室」を使ったアンケートの実施をします。集計結果をもとにホープ防災リーダーズが地域の防災課題を検討し、活動に活かします。アンケートは２分程度です。ご協力をお願いします。

実施期間　7/31(金)まで
回答方法　アンケートフォーム(右記コード)
問社会教育課
TEL 058(323)7764

7月の相談

弁護士無料相談

長寿支援課
TEL 058(323)7754

※今年度から場所が本庁舎に変更になります。
※予約は各月の1日から受付します。

日程・場所　7/8(水)、15(水)＝本庁舎1階 相談室4
※年間日程は右記コードより確認
相談時間　1人約15分です。下記の８つの時間帯からご希望の時間帯を選択してください。※先着順

▲年間日程

①13時～13時15分　②13時15分～13時30分　③13時30分～13時45分
④13時45分～14時　⑤14時～14時15分　⑥14時15分～14時30分
⑦14時30分～14時45分　⑧14時45分～15時

申込方法　7月の予約は7/１(水)から受付します。
▷右記コードから、オンラインで申込する
▷問い合わせ先(長寿支援課)に電話で申込する

▲オンライン申込

行政相談(無料)

総務課総務係
TEL 058(323)5191

行政相談委員が、行政に関するお困りごとなどの相談に応じます。
日時・場所　▷７/14(火) 10時～11時30分、13時30分～15時
本庁舎1階 会議室３
▷７/15(水) 10時～11時30分
根尾文化センター２階 小会議室

心の病気の相談(要予約)
精神保健福祉相談会

福祉支援課障がい福祉係
TEL 058(323)7752

心の病気による不安や困りごとなどの相談に専門の相談員が応じます。
日程・場所　７/15(水)、８/19(水)＝本庁舎1階 相談室２
相談時間　※①②いずれかの枠
①13時30分～14時20分　②14時30分～15時20分
申込　前日までに左記に電話で予約　※各日程先着２人

不動産無料相談会

(公社)岐阜県宅地建物取引業協会
岐阜北支部
TEL 058(295)1982
(10時～16時)

不動産に関する苦情やトラブル、法律、その他様々な相談に応じます。
日時　７/14(火)　13時～16時　※受付13時～15時まで
場所　本庁舎１階 相談室２
※空き家バンクのことは、企画広報課 TEL 058(323)5142
(市ホームページ ID 217)

information 本巣市民文化ホール

問 TEL 058(323)5373　ID 1115

「文楽の日」真桑人形浄瑠璃上演

開催日　**8/9(日)**　**開場**　13時30分　**開演**　14時
入場料　無料　全自由席(要入場整理券)
●整理券
配布開始　6/25(木)～　※1人4枚まで
配布場所
▶本巣市民文化ホール・市内公民館(根尾、本巣、糸貫、真正)
９時～16時　※休館日(月曜日、月曜祝日の場合翌日)を除く
▶社会教育課(本庁舎２階)
８時30分～17時15分　※土日祝日を除く
主催　本巣市教育委員会、真桑文楽保存会

真桑人形浄瑠璃について

公演内容
外題「壺坂霊験記」真桑文楽保存会
外題「傾城阿波の鳴門」真正中学校真桑文楽同好会

もとす寄席
立川晴の輔　独演会

国民的人気番組の大喜利メンバー 立川晴の輔が、本巣市民文化ホールにやってきます。

開催日　**9/20(日)**　**開場**　13時30分　**開演**　14時
(終演16時予定)
入場料　全席指定　※未就学児は入場不可
前売券　一般　3,000円(当日券　3,500円)
※前売券完売の場合、当日券は販売しません
●前売り券
販売開始　7/7(火)　※1人4枚まで
販売場所　▶本巣市民文化ホール　９時～16時
※休館日(月曜日、月曜祝日の場合翌日)を除く
▶チケットぴあ(Ｐコード: ５４２－５９７) 10時～
※チケットぴあでの購入は別途手数料がかかります
主催　本巣市・本巣市教育委員会

立川晴の輔

立川左平次

桧山うめ吉

岐阜連携都市圏を知ろう！

市は岐阜市と連携協約を締結しています。このコーナーでは、圏域間(岐阜市・羽島市・山県市・瑞穂市・岐南町・笠松町・北方町)の交流人口の増加を狙い、各市町のいちおし情報をお届けします。

瑞穂市
二夜連続開催！第68回汽車まつり

明治39年8月1日、国有鉄道(現JR)東海道本線に穂積駅が開業し、穂積駅開業50周年の節目となる昭和31年に、旧穂積町の発展を祝って「汽車まつり」が始まりました。今回で68回目を迎えるこのお祭りは、瑞穂市では夏の風物詩となっています。ステージイベントのほか豪華景品が当たるビンゴ大会やたくさんの屋台、キッチンカーなど、二夜にわたって会場周辺は熱気に包まれます。水分補給と熱中症対策を万全に、汽車まつりで夏を満喫してください！

開催日時　8/22(土)、23(日)　いずれも16時～21時
場所　瑞穂市役所穂積庁舎周辺(瑞穂市別府1288番地)
問瑞穂市商工会　TEL 058(327)6611

もうひとつの手話 ことば

参考：わたしたちの手話 学習辞典Ⅰ
（一財）全日本ろうあ連盟

【七夕】

両手の数詞「7」を上下に置く

手話での「7」

市の情報発信

市ホームページ
本巣市のホームページです。

市公式YouTube
市政情報番組コチモト！などを配信中です。

本巣市【広報】Instagram
市の広報より市の魅力や情報など幅広く発信します。

市公式Facebook
市の魅力など、さまざまな情報をお知らせします。

市公式X(旧Twitter)
140文字以内で市の情報などをお知らせ。

行政情報アプリ マチイロ
広報もとす最新号が配信されると自動で通知します。

本巣市シティプロモーション 本巣市ブランド戦略

ID1377

ブランドコンセプト

暮らしを自給し、暮らすよろこびが持続するまち

本巣市が考える理想のまちづくりや暮らしを具現化するための「自給」と「持続」。「自給」とは、遠くの誰かに頼らずとも、ここにいるみんなの力を持ち寄って課題を解決していく力のこと。みんなが主体的にまちに関わることで、暮らすよろこびが生まれ、そのよろこびを「持続」させていきたいという想いを込めています。

キャッチコピー

よろこび、ぞくぞく自給持続

暮らすよろこびがぞくぞく生まれ、続いていく。本巣市と関係するすべての人々と主体的になってまちをつくりあげ、持続させたいという想いを「自給持続」として表現しています。

編集後記

表紙は、園児によるどろんこ遊びのひとコマ。泥に足を取られながらも、笑顔で手をつなぎ歩くこどもたち。仲間と一緒だからこそ味わえる楽しさと安心感が、その表情から伝わってきます。田んぼに響く歓声やどろの感触、生き物との出会い―。自然の中で思い切り遊んだこの日の体験が、成長してからもふと心によみがえる、そんな大切な思い出になることでしょう。（福）

まちの人口 6月1日現在

32,376人（−30）

男	15,762	（−17）
女	16,614	（−13）
世帯	13,434	（+6）

（ ）は前月比

人のうごき

※令和8年5月1日～31日の掲載申請分です。（敬称略）

●出生おめでとう

尾﨑　夢叶（ゆめと）（さくら）　西川原
福井　千明（ちあ）（有沙）　上保
堀部　朔月（さつき）（祥平）　仏生寺
林　飛澄（あすま）（良典）　西町
木村　仁（じん）（雄）　清水

●結婚おめでとう

中嶋　海月・野津　杏（小柿）
稲川　智仁・渡邉　知里（小柿）

●お悔やみ申し上げます

鈴木　和子（94歳）　木倉
西川　俊江（93歳）　西之門
山田　豊（86歳）　石神
田宮恵美子（87歳）　見延
後藤　周子（103歳）　上保
村瀬　忍（81歳）　高砂町
井上　鴫夫（90歳）　十四条
原　秀子（95歳）　国領
土川　進（82歳）　下福島

お詫びと訂正

広報もとす６月号の掲載内容に誤りがありましたので、訂正してお詫びします。
P23 ヒネモス「奇想天外おもちゃの楽隊」
当日券 小学生以下の金額
【誤】　500円
【正】1,000円

納期限

7/10
- 保育園・幼稚園利用料（6月分）

7/31
- 固定資産税（第２期）
- 国民健康保険税（普通徴収）（第１期）
- 後期高齢者医療保険料（普通徴収）（第１期）
- 上下水道料金（５・６月分）
- 学校給食費（７月分）
- 放課後児童施設利用料（７月分）

広告

織部の里もとす 7月のお知らせ

日	月	火	水	木	金	土
第3日曜日 ガラポン抽選会 毎週火曜日 パン工房13時より全品2割引 毎週金曜日 直売施設野菜特売			1 休	2	3	4
5	6	7	8 休	9	10	11
12	13	14	15 休	16	17	18
19	20 海の日	21	22 休	23	24	25
26	27	28	29 休	30	31	休

イベント情報

クワガタ・カブトムシの標本づくり
飼育相談・ふれあい体験！

11日(土)
12日(日)

標本づくり体験
クワガタ・カブトムシの触り方、育て方、繁殖の指導

ホームページ　Instagram　X

詳細・問い合わせ
道の駅 織部の里もとす　本巣市山口676番地
TEL0581(34)4755　FAX0581(34)1011
HP https://www.oribenosato.jp/

広告

もとまるパーク

イベント情報

本巣　七夕夜灯
7/4(土)・5(日)
17:00～21:00

願いを込めたランタンが、夜空を優しく彩ります。

大人気!!
せせらぎ水路
ドームテントに暑い日でも過ごしやすいように、ミストが付きました！
この夏もたくさん遊びに来てね
水遊びグッズ販売中!!

ファストフード【Usuzumi】
かき氷販売中!!
シロップかけ放題だよ～

まだまだ楽しいイベントをInstagramで発信中!!
▼▼詳しくはこちらをチェック!!▼▼

ホームページ　LINE　Instagram　X(Twitter)　TikTok

詳細・問い合わせ
もとまるパーク
本巣市随原201-1
TEL058(324)7899

詳しくは上記コードからご確認ください

広告

(公社)本巣市シルバー人材センター

嘱託職員募集 急募

○当センター事務局の業務担当嘱託職員を募集します。

- **●募集人員**　１名
- **●仕事内容**　受注対応・打合せ、シルバー会員への就業提供、契約事務、配分金計算、パソコン入力等
- **●資格等**　普通自動車免許(AT限定可)、パソコンで簡単なワード・エクセルが使えること
- **●賃金**　給料月額　125,000円程度
- **●勤務地**　当センター事務所
- **●勤務時間**　午前８時30分～午後５時15分（7時間45分勤務/日）
- **●勤務日数**　月15日勤務（週３日～４日程度）
- **●休日**　土、日、祝日、12月29日～１月３日
- **●加入保険**　雇用保険、労災保険、社会保険
- **●応募要領**　履歴書(写真を貼付)を当センター事務所に提出してください。(郵送可）後日、面接を行います。
- **●応募期限**　採用者決定まで随時
- **●その他**　１年ごとの契約（採用決定から令和９年３月まで）となりますが、以後勤務状況により1年ごとに更新有り
- **●提出先**　公益社団法人　本巣市シルバー人材センター　〒501-0401　本巣市上保20番地１　電話 058-320-0023

60歳以上の健康な方へ **シルバー人材センターの会員を募集中！**
【入会説明会開催】
- ●日時　7月15日（水）・8月17日（月）　いずれも午前10時から午後３時まで随時受付
- ●場所　本巣市シルバー人材センター事務所
- ●その他　事前予約は不要（上記日時に都合の悪い場合はご相談ください。）

問い合わせ
公益社団法人　本巣市シルバー人材センター
本巣市上保20-1　TEL058(320)0023

広告

ヒマラヤNEOキャンピングパーク 7月のお知らせ

【ヒマラヤNEOキャンピングパークはスポーツショップのヒマラヤが管理・運営しています。】

キャンプ場スタッフのつぶやき

夏本番、年々気温が高まっていくこの時期ですが、例年以上に暑い日が続きそうです。
街中に比べて気温が2・3度低いとは言え暑さ対策は必須です。最近では気温が下がる　特殊な加工を施したターブ（幕）やキャンプ用の携帯エアコン、送風機など夏のキャンプを快適に過ごすためのアイテムが増えていますので夏キャンプの必需品として加える事をお勧めします。夜の定番行事のBBQや焚火は近年の熱帯夜のような暑さの中、更にサイトの熱を上げ、晩御飯を作る為に汗だくの奮闘を余儀なくされてしまい、食べ始める頃には熱中症寸前、というシーンが最近では増えています。
楽しいはずのキャンプのメインの行事が過酷な作業にならないようにするためにもファン付きのベストや冷感素材のアクセサリーなど身の回りの衣類にも配慮してキャンプ場で快適に過ごせるように事前準備しておくことをお勧めします。

スタッフK.H

※キャンプ場最新情報は公式Instagramから
Instagramにて「@hmry_neo」で検索！

※ご予約は以下の専用予約サイトから
https://neo-camp.jp

詳細・問い合わせ
ヒマラヤNEOキャンピングパーク
本巣市根尾下大須1428-1　TEL058(276)7188
HP https://neo-camp.jp

7
2026

岐阜県からのお知らせ

岐阜県公式SNS

点字版・音声版をご希望の方は、県秘書広報課へご連絡ください。音声版には、CD（デイジー編集）での提供と音声用のテキストデータの配信もあります

PICKUP

参加しよう！豊かな緑を次世代に！

第10回「山の日」記念全国大会 岐阜 in 飛騨高山

「木の国 山の国」の恵みを活かし、未来へつなぐ

岐阜の山や自然の恵みに感謝することはもちろん、山が抱える課題を解決することも私たちの大きな役目です。育った木を使い、山に手を入れることで、温暖化対策や災害対策にもつながります。山を知ることが、豊かな自然を次世代へつなぐ力となります。「岐阜の山に感謝し、その未来をともに考え、行動に移す」そんな一助となる大会を目指して開催します。

■問／県自然環境課　☎058(272)8227

主な行事

各行事の詳細、申し込み、関連イベント情報等はこちら　大会HP

記念式典

※事前申し込み

日時 8月11日(火祝) 9:30～11:30
会場 高山市民文化会館 大ホール
内容 地元高校生、林業経営者・従事者、有識者らが山の諸課題への対策を提言するとともに、合唱や地域の伝統芸能が披露されます。どなたでもご参加いただけます。

▲福井大会の様子

歓迎フェスティバル

日時 8月11日(火祝) 10:00～17:00
会場 高山市民文化会館 講堂、高山駅西交流広場
内容 ヒノキ丸太伐りなどの林業体験やお笑いライブ、キッチンカーが楽しめるほか、スタンプラリーや抽選会も行います。

関連イベント　県内各地でトレイルウォーク、山岳観光、森林空間活用イベントなど、山に関わるイベントを開催

TOPICS

01 「県民文化の森」わくわくプロジェクトを開催します

図書館・美術館で、読書や文化・芸術に触れていただけるよう、親子で楽しめるイベントを開催します。
期間中は図書館の水路での水遊び、館内でのイベントやワークショップ、飲食の販売などを実施します。

- 開催期間／令和8年7月25日(土)～8月23日(日)
- 場所／県図書館・県美術館
- 入場料／無料
- 問／県文化創造課 ☎058(272)8245

02 「GIAHS鮎の日」イベントを開催します

「清流長良川の鮎」が平成27年に世界農業遺産に認定されたことを記念して、7月の第4日曜日を「GIAHS鮎の日」として制定しています。
「GIAHS鮎の日」では、「清流長良川あゆパーク」をメイン会場として鮎つかみどり大会など、清流や鮎に親しむイベントを開催します。

- 開催日時／7月26日(日)10:00～16:00
- 場所／清流長良川あゆパークほか（郡上市白鳥町長滝420-10ほか）
- 入場料／無料（一部イベントは有料）
- 問／県里川・水産振興課 ☎058(272)8455

詳細はコチラから

03 「夏休み こども議場見学会」の参加者を募集します

県議会では、議場見学や議員との交流を通じて県議会を身近に感じていただき、県議会のしくみや役割を楽しく学ぶことを目的に「夏休みこども議場見学会」を開催します。ぜひご参加ください！

- 開催期間／8月6日(木) ①10:00～12:00 ②13:30～15:30
  8月18日(火) ③10:00～12:00
- 場所／県議会棟（岐阜市）
- 対象者／18歳未満の子どもたち ※小学生以下の参加は保護者同伴
- 定員／各回子ども50名
- 参加費／無料
- 問／県議会事務局総務課 ☎058(272)8717

詳細はコチラから

この情報は令和8年5月28日現在のものです。紙面に載せきれない、最新のイベントや募集・案内などは岐阜県公式ホームページ［イベントカレンダー］に多数掲載しています。
県秘書広報課☎058(272)1111(代)

イベントカレンダー▶

広告

ご利用者募集中！

社会福祉法人 井ノ口会 INOGUCHIKAI

住み慣れた本巣の地で
これからも　ずっと
安心して暮らし続けたい
そんな想いを　暖かく
手伝いさせてたださます

フレンドリーおりべ
特養・ショート・デイサービス

本巣市七五三735
☎058-320-5320

土貴野小学校のすぐ南
歓迎！ご相談・ご見学

職員さんも募集中
介護職員（資格・経験不問）
正規・パート　大募集中
短時間での勤務も可
HPからもエントリーできます！

募集受付　☎058-239-9738

広告

本巣地域でのご葬儀お任せください

心づくしのお葬式
華園 逢恩堂
かえんほうおんどう

0120-922-696

もしもの不安、安心に変えるお約束
～事前相談 随時受付中～

一般葬・家族葬・自宅葬・寺院葬・直葬

24時間365日対応
家族葬ホール 華園（かえん）
本巣市長屋366番地3 ◆モレラから北西に車で5分

広告

訪問カット ちょきくる
岐阜県本出美第97号 / 岐阜市出美375号届出済

当店では吸引式カット機材
「エアクリッパー」を導入しています

最短5分のスピーディーカット
ベッド上でのカットでも髪残りなし
ハサミを使わないから安全・安心

エアクリッパーカットの利点とは？

カットした髪をそのまま吸引
地肌やベッドへの髪残りがありません。お風呂に直行せずにあの不快なチクチクとサヨナラできます！

寝たきりの方でもラクラクカット
体位の交換や椅子への移動は必要ありません。利用者様の負担を大幅に軽減します。

肌を傷付けない安心設計
ハサミなどの刃物を用いないためお客様がケガをする心配がありません。お子様にも安心してご利用いただけます。

ロングヘアーから短髪まで、幅広いスタイルに対応可能
特許構造によりウェーブを活かしたカットが可能です。毛量調整もラクラク！

本巣市理髪サービス事業提携店
訪問カット ちょきくる ☎070-6413-7384
岐阜県本巣市政田717C-101　chokikuru@gmail.com

広告

長沼塗装

塗装のことならお任せください。

雨漏り点検から、小さな修繕もよろこんで。
職人直営だからこそ、高品質施工を適正価格でご提供します。
お見積り、ご相談もちろん無料です。

本巣市政田 35 番地 1
☎058-322-4858

ホームページ