



本巣市 議会だより

第10号



▲本巣・文殊の芋観桜



3月議会開かれる…………… P 2

国に対する意見書採択…………… P 2

10議員が一般質問に立つ…… P 3

18年度予算決まる…………… P 8

委員会活動…………… P10

移送サービス「わかば」…………… P16

▲真正・竹後の北野神社大祭



3月議会開かれる

3月7日～24日、平成18年第1回議会定例会を開き、
人事1、条例の制定4、条例改正21、工事請負契約1、17年度補正予算7、
18年度予算7、第1次総合計画基本構想など52議案を審議・決定しました。
その他、国に対する意見書1件を採択しました。

国に対する 意見書を採択

「進行性化骨筋炎」の難病
指定を求める意見書

「進行性化骨筋炎」は、「進行性化骨性線維異形成症」とも呼ばれ、身体の筋肉等が骨に変化し、その骨が身体の関節を固め、あらゆる部分の動きの自由が奪われるほか、身体の変化に伴い、呼吸器官や内臓への影響を及ぼす病気である。

この病気は、約200万人に1人の割合で発病しているが、未だ原因が解明されておらず、難病に指定されていないため、治療方法も確立されていないのが現状であるうえ、医療費支援等を受けられず、患者や家族にとつては、精神的、経済的に大きな負担となっている。

よつて、国におかれては、「進行性化骨筋炎」を難病に指定することにより、早期に治療方法の確立を図るとともに、患者が安心して治療を受けられるよう支援を行うよう意見書を提出する。

Q & A

3月定例議会 10議員が一般質問に立つ



村瀬 明義 議員

Q 担い手(認定農業者)の育成は

今年度は担い手への農地集約の事業へ移行されました。農業ビジョン課題の一つである担い手の育成を、どのようにすすめていますか。

A 施設整備、資材購入等経済的支援を柱とした育成事業

服部・産業建設部長
水田農業は、土地利用の面で効率化を図る必要性に迫られます。農業団体が平成18年耕作分から実施する、「農地保有合理化事業」による利用調整を推進することが、水田農業の担い手にたいして効果的な施策であり、育成につながります。

Q 農業排水路の管理・清掃の考えは
農業排水路の管理、清掃をするのは個人では困難な状況です。

A 地域ぐるみの共同活動を支援

服部・産業建設部長

19年度から経営所得安定対策等大綱に農地・水・環境保全向上対策があります。将来どのように考えていますか。
受益者及び自治会で、田植え前に用排水路の維持管理として清掃が行われています。市はこの活動にたいして「地域環境活動交付金」を助成しています。地域の農地・水・環境の良好な保全と質向上をはかるため、「農地・水・環境保全向上対策(仮称)」を19年度から実施します。



鏑本 規之 議員

Q 「富有柿の里」と道の駅「富有柿の里・いとぬき」について、利用目的と運営状況

は、今後廃止及び一時閉鎖の考えは

A 現時点では、その考えはない

内藤・市長

「富有柿の里」については、地域の農業者のよりどころ、都市住民との交流の場及び、市民の諸活動の拠点施設として活用する、市民へのサービス施設として設置されました。経費については、平成16年度において、総額6388万3千円。18年度において、職員削減等により、4570万5千円となる計画です。

道の駅については、「道路利用者の利便性の向上と施設の利用促進を図り、安全で快適な道路交通環境の形成並び

に地域の振興に寄与することを目的とする」となっています。

市が維持管理を行うこととなっており、16年度は、62万7千円を支出しています。

両施設とも目的にたいし、一定の設置効果があると考えられており、現時点で廃止または、一時閉鎖の考えはありません。



富有柿の里

●一般質問●



船渡 洋子 議員

Q 「自動体外式除細動器」(AED)の設置を

全国各地の公共施設や空港・スポーツ施設などへのAED設置が進んでいます。本市としてもAEDの早期設置を。

また設置の場合、事前に職員及び市民を対象にAEDの取り扱い講習を。

A 6月の補正予算で8基設置

内藤・市長

突然死の死因のほとんどは、心臓疾患であり、心臓への電気ショックを与えて除細動ができるAEDを設置し、早期に治療することは重要です。各庁舎、学校及び多くの人が集まる公共施設に設置します。

Q 保護者の携帯に、防犯情報の配信を

児童の安全対策として「学校情報配信システム」の推進を提案します。

国の予算は、前年度の2.5倍の予算が予定されています。

す。危機管理から入る事件、災害の発生情報や学校の様々な連絡を迅速かつ漏れのないメール配信で行うことは、注意喚起を促し安全性を高めるため大変有効です。

A 各小中学校の情報機器の整備・インターネット接続状況の

統一化を図ることが第一

高橋・教育長

Q 人間プログラムCAPの導入を

子どもたちが自分で自分を守るように自ら持っている力を引き出すことの大切さを教える教育プログラムCAP(子どもへの暴力防止)の導入を。

A 教師や保護者、子どもたちの自己防衛能力を育て

る一つの良い方法であると考えます。

高橋・教育長



黒田 芳弘 議員

Q FSC森林認証取得を

森林の荒廃防止と林業再生の起爆剤として、世界的な森林認証機関であるFSCの認証取得を目指し、市内全域に制度普及を図ってはどうか。

A 基準に適合するかを研究

藤原・林政部長

森林管理のためのFSC10原則を遵守しなければならないとされており、多くの制約があります。まず基準に適合するかどうかを研究していきます。

Q 公正・公平な勤務評価を

勤務成績に基づく昇給制度の導入は職場の活性化のため有効な制度ですが、その反面人間関係の悪化や若い職員の積極性が、失われる事などが危惧されます。公平で正しい評価によって、反映されるよう、上司からだけでなく、部下が上司を、また、異なっ

た課が互いに評価し合うことが望ましいのでは。

A 新たな人事評価システムを構築

高木・助役

今後、国及び県の制度を参考に新たな人事評価システムを構築し、人材の育成を目的において能力評価・実績評価への転換を図っていきます。

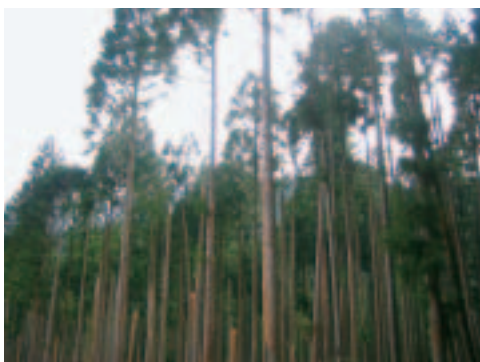

● 一般質問 ●



高橋 勝美 議員

◎ 防犯及び交通渋滞の対策は

モレラ岐阜オープンにともない周辺住民が安心して住めるようにするためには、警察の派出所の設置または出先を設けることは出来ませんか。幹線道路の交通渋滞を瑞穂市、岐阜市内あたりから迂回路の掲示または、ラジオ放送でドライバーに知らせては。緊急車両、消防車、救急車の移動をどのようにしますか。

▲ 北方署と連携して

内藤 市長

北方警察署などにたいして周辺に派出所の設置を要望しています。また、瑞穂・本巢・北方地区防犯協会と連携し、車上狙いなど街頭犯罪の防止に努め「安全で安心して暮らせる地域社会」の確保を図ります。

渋滞緩和については案内看板、主要道路への誘導員設置などで、来場者を分散させるよう計画しています。



モレラ岐阜

モレラにたいしては、施設内の警察官の立ち寄り所の設置や警備員の巡回の強化を要請しています。

市は毎週2回青色パトロールを実施します。

北方署は違法駐車対策をはじめ、サンブリッジ交差点以北の信号機を系統式信号機に変更したり、施設出入り口付近に自動管制御信号機を設置するなどの渋滞緩和対策も講じています。



浅野 英彦 議員

◎ 本巢消防事務組合の平成20年度以降の運営は

① 職員数が16人削減されますが、職務、職責は守られますか。また、職員の過就労とはなりませんか。

② 北方町との、20年度以降の運営に関する検討委員会の予定は。

③ 本巢市の負担金の分賦率は北方町の倍近くになります。市長が組合管理者に就くべきだと思いますが。

▲ 「新体制検討委員会」を設置し協議

内藤 市長

① 現在実施している各署の管轄エリアを廃止し、全体を一つのエリアとした災害出動体制とします。人員、消防車輛等の弾力的な運用が可能となり効率的かつ有効な災害出動体制が確保でき過就労にはなりません。

② 今後は「新体制検討委員会」を設置し本巢消防事務組合

を含めた三者で協議していきます。

③ 「消防広域化推進計画」が作成され平成20年度から平成24年度までに広域化が進められる予定です。平成20年度からの新体制については北方町とよく協議していきます。



●一般質問●



鵜飼 静雄 議員

Q 障がい者の負担増加
独自の支援策を

障害者自立支援法で、サービス利用者の負担が応能（ほとんど無料）から応益（1割負担）に変わります。「お金がないためにサービスを受けられない」事態を防ぐために、①相談態勢の確立を。②市独自の支援策を。

A 今後研究します

宇野・健康福祉部長

①生活支援センターでも相談を受けます。
②県・他市の動向、法の主旨を考慮し研究します。

Q 砂利採取事業への
指導の強化を

市の「指導要綱」や事業計画に反した事態が見られます。周辺への影響もあり、指導の強化を。

A 県とも連携しながら
指導を強化します

服部・産業建設部長

2月に「砂利採取事業等対応委員会」を設置、「指導要綱」の改正を進めています。パトロールを実施し、監視体制の強化に努めます。県も立入調査を月2回に増やしました。問題がある場合は、県の「指導要綱」の指導・警告、措置命令等による指導を要請します。

Q モレラ岐阜との協定は

オープンにもなつて様々な問題を市民は心配しています。「協定」の進行状況は。

A オープンまでに締結

溝口・参与

良好なまちづくり環境を保持するため、協定を必要とする事項を内部で協議しており、オープンまでに協定書を締結したいと考えています。



高橋 秀和 議員

Q 財政計画はいつまで

総合計画の、基本構想、基本計画が出来ました。財政計画はいつまでに。

A 今年度中に作成

高木・助役

国の三位一体改革が進行中であり、税源移譲にたいして平成18年度の税制改正が予定されています。流動的な面があります。総合計画の基本計画及び実施計画を踏まえて「新財政計画」を今年度中に策定します。財政計画はローリング方式により毎年度見直しを行い、総合計画をより実行性のあるものにします。

Q 観光事業の取り組みについて

淡墨桜を中心とした観光事業を産業の一つとして発展させて行く考えはどうですか。

A 民間活力と共に観光誘致する

服部・産業建設部長

J A他、民間活力と共に特産品の開発をし、協賛企業が

一体となり全国レベルで観光誘致を行う「デストネーションキャンペーン」の参加を計画しています。また「モレラ岐阜」のインフォメーションを活用して広報活動していきます。「根尾谷断層展望台」及び「淡墨公園の整備」は国の支援事業である「まちづくり交付金」で、新たな事業計画をしています。



地震断層観察館



根尾谷断層

● 一般質問 ●



道下 和茂 議員

Q 市の森林施業推進計画は

① 持続可能な森林づくり、資源の循環利用が必要です。各種補助事業は、自治体・森林組合・事業者・所有者が連携する協議会をつくり、整備推進する考えは。

② 間伐は、大小の面積の混在した山林の整備も必要です。根尾東西南・旧本巢町を各々の一つの団地とする計画は。

A 森林づくり検討会を今年度より実施、次年度には組織化を目指す。

藤原・林政部長

① 県の指導により、本巢市の森林づくりについて行政・森林組合・民間事業者が一体となって、森林づくり検討会を今年度から実施しており、次年度には、組織化を目指して、団地化・間伐推進や木材安定供給体制の

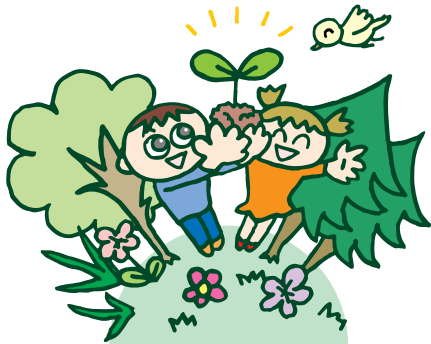

構築を考えています。

② 一団地5カ年で完了となっており、ご指摘の団地化の推進は、広範囲にわたるため、事業計画年次までの完了が、困難と考えます。現在根尾南団地を初め森林組合・民間事業者で、今年度4団地の協定締結を予定しています。



白井 悦子 議員

Q 食育・食農は

子どもの時期に適切な食育指導を行い、正しい食習慣を身に付けさせるために、学校教育でおこなわれていること。また学校給食において、地場産物利用は、どの程度されていますか。

A 食育を柱に、健全育成に努めます

高橋・教育長

自ら判断し食をコントロールしていく「食の自己管理能力」や「望ましい食習慣」を身に付けるように指導しています。

また健康・安全を第一に考えて給食を提供し、地元の食材を使用し、地元ゆかりの献立を用意し、地産地消の取り組みを進めています。食材として米飯のほかに柿や梨は地元の食材を100%使っています。地元の食材を使うことは、経費は多少かかりますが何よりも、地元の子どもたちに食べさせたいという生産者の願いから、より安全な食材が提供され、郷土料理を献

立に入れ、ふるさと本巢市を大切に育てています。

Q 「食と農の関係」は

地場産品の活用は、食の安全・環境保全に対する農業者の意識が高まると思われるが、その推進は

A 生産性と環境の調和を図った農業生産

服部・産業建設部長

農産物に対する消費者ニーズは「安心・安全・健康」志向が高まっており、環境への負荷に配慮した栽培方法が求められています。

有機農業は、農業者に大きな負担がかかり大変難しいのですがクリーン農業の推進と併せ、農業安全使用についての啓蒙に努めます。



億7100万円に決まる

◎ **特別会計・企業会計は..... (全員賛成)**

会 計 名	平成18年度予算	増 減 額	増 減 率
一 般 会 計	145億円	△30億6000万円	△17.4%
国民健康保険特別会計	32億2800万円	1億5000万円	4.9%
老人保健医療特別会計	33億円	3000万円	0.9%
簡易水道特別会計	3億8600万円	8600万円	28.7%
農業集落排水特別会計	12億8000万円	△5億3200万円	△29.4%
公共下水道特別会計	4億3800万円	△2億5600万円	△36.9%
水道事業会計			
・収益的事業	3億4800万円	1500万円	4.5%
・資本的事業	5億9100万円	5600万円	10.5%
予 算 総 額	240億7100万円	△35億1100万円	△12.7%

◎ **教育委員会委員の任命 (全員賛成)**

新委員 富田たつ子さん(本巢市文殊)

- ◎ **国民保護協議会条例 (賛成19、反対1)**
- ◎ **長期継続契約を締結することができる契約を定める条例 (全員賛成)**
- ◎ **行政組織改正に伴う関係条例の整理に関する条例 (全員賛成)**
- ◎ **職員の給与に関する条例の一部改正 (賛成19、反対1)**
- ◎ **非常勤の特別職職員の報酬及び費用弁償に関する条例の一部改正 (全員賛成)**
- ◎ **消防団員の設置等に関する条例の一部改正 (全員賛成)**
- ◎ **消防団員の定員、任免、給与、服務等に関する条例の一部改正 (全員賛成)**
- ◎ **自主運行バス条例の一部改正 (全員賛成)**
- ◎ **国民健康保険診療所条例の一部改正 (全員賛成)**
- ◎ **福祉医療助成に関する条例の一部改正 (全員賛成)**
- ◎ **福祉施設の管理及び事業を指定管理者に行わせる条例等 (5件)
の一部改正 (全員賛成)**
- ◎ **長寿者褒賞条例の一部改正 (賛成19、反対1)**
- ◎ **第1次総合計画基本構想 (全員賛成)**

18年度予算は総額240

◎一般会計予算・・・・・・・・・・145億円 (賛成19、反対1)

主な内容

- **電子入札試行運用経費** 99万5千円
H19年の本格実施に向けた試行に伴う経費
- **障害者自立支援事業** 1億959万6千円
共通の制度の下で一元的に提供するための「障害者自立支援法」による支援事業
(主な事業) 訪問入浴事業・通所介護事業・居宅介護給付事業・市町村地域生活支援事業
補装具給付事業・介護給付事業・訓練等給付事業・日常生活用具給付事業・
更生医療給付事業・障害福祉サービス事業
- **児童手当扶助費** 2億6969万5千円
国の負担率の改正に伴う増額分 (8382万2千円)
- **特定不妊治療費助成事業** 50万円
体外受精又は顕微授精による不妊治療を受けている夫婦に対し一部助成
(一会計年度につき10万円、通算3会計年度まで)
- **林道整備事業** 1億3646万3千円
- **観光案内所設置事業** 866万5千円
モレラ岐阜の施設内に「本巢市の観光案内所」を設置、情報発信の拠点とする
- **西部連絡道路整備事業** 8億6524万5千円
実施年度 H16～H19のうち今年度分
- **道路新設改良事業** 2億152万1千円
- **防災行政無線整備事業** 7億2667万3千円
- **糸貫川多目的広場整備事業** 1億8852万円
市民スポーツプラザの施設として整備
- **学校給食センター建設事業** 2535万円
統合施設としての実施設計委託業務等
- **総合型地域スポーツクラブ設立事業** 605万円
誰もが気軽にスポーツができる環境を提供するためのスポーツクラブ設立補助金等

*H17年補正予算は p13に掲載です。

委員会活動

総務企画 常任委員会 (3月14日)

審議付託議案

- | | | |
|-------------------------------------|-------|------|
| 1.国民保護協議会条例 | _____ | 全員賛成 |
| 2.国民保護対策本部及び緊急対処事態対策本部条例 | _____ | 全員賛成 |
| 3.長期継続契約を締結することが出来る契約を定める条例 | _____ | 全員賛成 |
| 4.行政組織改正に伴う関係条例の整備に関する条例 | _____ | 全員賛成 |
| 5.職員の給与に関する条例の一部を改正する条例 | _____ | 全員賛成 |
| 6.非常勤の特別職職員報酬及び費用弁償に関する条例の一部を改正する条例 | _____ | 全員賛成 |
| 7.消防団の設置等に関する条例の一部を改正する条例 | _____ | 全員賛成 |
| 8.消防団の定員、任免、給与、服務等に関する条例の一部を改正する条例 | _____ | 全員賛成 |
| 9.自主運行バス条例の一部を改正する条例 | _____ | 全員賛成 |
| 10.部設置条例の一部を改正する条例 | _____ | 全員賛成 |

審査議案

1.第1次総合計画基本構想

④ 広報に公表されたアンケートに、市民の意見が反映した部分があったら説明してほしい。

① 特にありませんが、審議会などへの女性登用、公募委員登用、地域座談会の充実、市民意見箱の設置、地区公民館活動支援の中で、市民の意見を吸い上げ充実していきたい。

2.18年度一般会計予算

④ コンビニ収納システム開発料が計上してあるが内容は。

① 市内18箇所で軽自動車税の収納を試行的に予定。

④ 県市町村職員研修センター海外研修の内容は。

① 自治大学1名、海外研修(ヨーロッパ)1名予定している。

④ 地域情報化調査委託料の中のアンケート調査は十分研究して実施してほしい。

① よく研究して実施したい。アンケート内容は、インターネット、テレビ受信状況等現状を把握するもの。

その他

- 1.行政改革項目 消防、公共交通機関、光ファイバー
以上3項目について今後委員会で検討する。



消防図上訓練

文教福祉
常任委員会
(3月15日)

審議付託議案

- 1.教育センター・子どもセンター条例の一部改正(子ども大切課に移行) 全員賛成
 - 2.国民健康保険条例の一部改正(被用者保険等保険者を代表する委員一人加える) 全員賛成
 - 3.国民健康保険診療所条例の一部改正(入院は一時休止とし診療時間の変更) 全員賛成
- ◎ 訪問看護はどうなるのか。
- ▲ 訪問看護が出来るよう対応を考えて行きたい。
- 4.福祉医療費助成に関する条例の一部改正(8歳を12歳に改める) 全員賛成
 - 5.小規模授産所・老人福祉センター・糸貫高齢者生きがいセンター・デイサービス・在宅介護支援センター・根尾生活支援ハウス条例の一部改正(指定管理者等) 全員賛成
 - 6.介護保険居宅サービス事業及び居宅介護支援事業条例の一部改正(入浴サービスの変更) 全員賛成
 - 7.ねたきり老人等介護者慰労金支給条例の一部改正(2号被保険者の介護者に支給) 全員賛成
 - 8.長寿者褒章条例の一部改正(88歳と100歳の祝い金は10年以上在住) 賛成多数

審査議案

- 1.第1次総合計画基本構想
- 2.18年度一般会計予算

- ◎ 給食センター統合の考え方。場所はどこか。民営化は。
- ▲ 本巢・糸貫・真正地域の統合を考えている。また場所は決まっていない。民営化は職員15名いるため、当面は市の運営で行う。
- ◎ 敬老会の茶菓子等は、無しとなっているが市だけで決めたのか。
- ▲ 敬老会については今後よく検討していく。
- ◎ モレラ岐阜関係で働くお母さんのために延長保育等の対応は。
- ▲ モレラ岐阜に子育て支援について対応していただくよう話し合う。
- ◎ 火葬場の建設計画は、また検討委員会の設置はどうか。
- ▲ 総合計画で、5年の中にはないが10年計画中で考えている。
- ◎ 留守家庭教室の現状は。
- ▲ ニーズが増えている。部屋を増やせないで職員の増で対応する。
- ◎ 教育講師の報酬増は。
- ▲ 学習支援、生活支援による4名増によるもの。



本巢中学校新校舎

その他

- 1.行政改革項目 留守家庭保育、保健センター、給食センター以上3項目について今後委員会で検討する。
- 2.「進行性化骨筋炎の難病指定を求める意見書」……発案することに決定

委員会活動

産業建設 常任委員会 (3月16日)

審議付託議案

- | | | |
|-----------------------------|----|------|
| 1.行政財産の目的外使用に係る使用料徴収条例の一部改正 | —— | 全員賛成 |
| 2.市営駐車場条例の一部改正 | —— | 全員賛成 |
| 3.簡易水道特別会計予算 | —— | 全員賛成 |
| 4.農業集落排水特別会計予算 | —— | 全員賛成 |
| 5.公共下水道特別会計予算 | —— | 全員賛成 |
| 6.水道事業会計予算 | —— | 全員賛成 |

審査議案

- 1.第1次総合計画基本構想
- 2.18年度一般会計予算

◎側溝清掃費は昨年度より減となっているが…。

▲清掃費と除草費の予算項目を分けて予算化のためであり、全体としては前年度と同じ額である。

◎柿の里の見直しについて。

▲陶芸教室、炭焼体験、アユのつかみどり体験は中止。植物の撤去、柿の管理も委託、遊歩道等を見直し、経費節減に努力した。

◎柿の里の電気料金が多くぬくもりの里の電気料金が少ないが。

▲電気料金についても昨年と同額である。

その他

- 1.行政改革項目 うすずみ温泉の活性化、主要幹線道路の整備促進及び管理
以上2項目について今後委員会で検討する。
- 2.南部ふれあい会館建築予定地、西部連絡道路、曾井中島地内踏切改良の現地視察



曾井中島地内



西部連絡道路

H17年度補正予算決まる

◎ 一般会計補正予算・・・△6億3934万7千円(全員賛成)

主な内容

- ◎ 歳 入
 - ・今年度の防災行政無線整備事業費の減に伴う県補助金 △7217万7千円
 - ・商業施設周辺整備事業における負担金の減額 △4億2807万5千円

- ◎ 歳 出
 - 議会費 ・新規議員の期間率減に伴う「期末手当」の減 △220万円
 - 総務費 ・事業完了、及び入札による事業費減額 約 △5480万円
 - 土木費 ・モレラ周辺整備事業入札差金等の不用額 △4億2807万5千円

◎ その他の補正予算(全員賛成)

国民健康保険特別会計	事業勘定	1億5447万 1千円
	施設勘定	12万 円
老人保健医療特別会計		△6296万 2千円
簡易水道特別会計		△380万 4千円
農業集落排水特別会計		2217万 円
公共下水道特別会計		△2960万 2千円
水道事業会計	収益的勘定	△400万 円
	資本的勘定(収入)	1156万 円



美濃もとす太鼓ジュニアチーム



根尾板所彼岸桜

議員研修を行いました

テーマ **政務調査費 幼保一元化など**

H18年2月22日～23日

兵庫県西宮市役所

- 1 政務調査費の制度と当市の運用と現況について調査研修をしました。
- 2 有料広告掲載事業として、市発行の「市制ニュース」「市ホームページ」に広告を掲載し財源確保の現状を視察しました。



香川県土庄町 豊島産廃不法投棄現場

全国的に注目された産廃問題、県と住民の間に公害訴訟問題が合意され現在は産廃処理中。経過と対策について研修をしました。

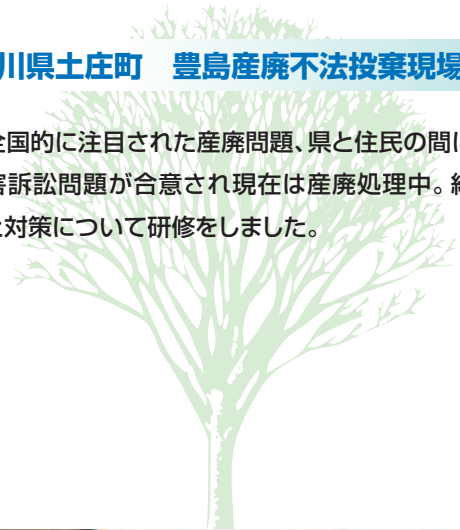

香川県高松市 はらこどもセンター

幼稚園・保育所を統合してセンターを設置H17年度総合モデル事業の指定を受けている。

本巢市は地域により異なり、幼保一元化は検討課題です。



議会議員活動日誌

日時	場所	内容
2月1日(水)	もとす広域連合本庁舎	もとす広域連合議会全員協議会
2日(木)	糸貫ぬくもりの里	岐阜地域振興局と議員との懇談会
3日(金)	羽島市フォロ・ロマーノ	第255回岐阜県市議会議長会
		もとす広域連合議会運営委員会
		第7回本巣市計画審議会
4日(土)	岐阜グランドホテル	松田岩夫先生の国務大臣就任を祝う会
6日(月)	糸貫分庁舎	本巣市下水道事業推進審議会
8日(水)	東京全国都市会館	市議会議員共済会第91回代議員会
9日(木)	真正分庁舎	同和事業促進審議会
10日(金)		第1回本巣市国民健康保険運営協議会
		議会運営委員会
14日(火)		第1回もとす広域連合議会定例会 1日目
	西濃環境整備組合	西濃環境整備組合議会定例会
15日(水)		もとす広域連合総務介護常任委員会
16日(木)		もとす広域連合療育医療衛生常任委員会
		もとす広域連合老人福祉常任委員会
17日(金)		第1回もとす広域連合議会定例会 最終日
20日(月)		議会全員協議会
21日(火)	本巣消防事務組合消防本部	本巣消防事務組合議会
22日(水)	兵庫県西宮市	議員視察研修
23日(木)	香川県土庄町、高松市	議員視察研修
24日(金)	兵庫県淡路市	議員視察研修
27日(月)		議会運営委員会
28日(火)		第3回本巣市土地開発公社理事会
3月2日(木)		議会全員協議会
3日(金)	岐阜護国神社	本巣市遺族連合会戦没者慰霊祭
	本巣公民館	第9回早春淡墨桜浪漫ウォーク第2回実行委員会
5日(日)	上保地区 船来山	本巣消防林野火災訓練
7日(火)		議会全員協議会
		定例会 1日目
		議会運営委員会
8日(水)		議会全員協議会
		議会全員協議会
10日(金)	市内4中学校	中学校卒業式(真正、糸貫、本巣、根尾)
		議会運営委員会
11日(土)	真正体育センター	本巣市スポーツ少年団合同卒入団式

日時	場所	内容
3月13日(月)		定例会 2日目
		議会全員協議会
14日(火)		総務企画委員会
15日(水)	真正分庁舎	文教福祉委員会
16日(木)	糸貫分庁舎	産業建設委員会
	真正分庁舎	学校給食センター運営委員会
17日(金)		定例会 3日目 一般質問
18日(土)		第9回早春淡墨桜浪漫ウォーク 出発式等
19日(日)	糸貫ぬくもりの里	糸貫ことぶき大学閉講式
	福井県越前市	越前市誕生記念式典
20日(月)		定例会 4日目 一般質問
22日(水)	市内3幼稚園	幼稚園卒園式(真正、糸貫東、糸貫西)
23日(木)	市内8小学校	小学校卒業式(弾正、真桑、土貴野、一色、席田、本巣、外山、根尾)
		議会運営委員会
24日(金)		定例会 最終日
26日(日)	本巣体育センター	本巣市消防団入退団式
27日(月)	市内5保育園	保育園卒園式(本巣、本巣西、神海、弾正、真桑)
	大垣市スイトピアセンター文化会館	大垣市合併記念式典
		第4回本巣市土地開発公社理事会
29日(水)		山県市議会運営委員会 来庁
30日(木)	岐阜市役所	第1回岐阜地域肢体不自由児母子通園施設組合
4月1日(土)	糸貫商工会	本巣市商工会設立セレモニー
3日(月)	本巣中学校	本巣中学校校舎等竣工式
11日(火)	糸貫分庁舎	本巣市花とぼたる祭り実行委員会
12日(水)	淡墨公園	うすずみレセプション
14日(金)	根尾分庁舎	越前市議会視察
18日(火)	ホテルセンチュリー静岡	第89回東海市議会議長会定期総会
19日(水)	根尾分庁舎	日立市議会視察
20日(木)		樽見鉄道「モレラ岐阜」駅開業式典
24日(月)	糸貫ぬくもりの里	糸貫ことぶき大学 開講式
25日(火)		行政改革特別委員会
	木曾三川公園治水神社	岐阜県薩摩義士 顕彰会

●市民の活動広場●

NPO法人もとす移送サービス **わかば**

一緒に活動しませんか

正会員さん募集!

運転してくださる
ドライバ〜さん
ご支援ください。



わかばのモチ〜フ
〔3台の車いす、さわやかにそよぐ風。
優しい手、レッドの赤は生命力・秘めたる可
可能性〕を表現

成り立ちと
活動

H17年4月 1日 NPO設立
7月14日 NPO法人化
H18年3月27日 有償運送許可

主な活動は、障害者(児)の
通院・通学・通所
など外出のサポート



☆ わかばを利用しておられる方々の声

- * 念願の移送サービスが地域の中でできたことが嬉しいです。いま、たくさんの方たちに関わってもらっています。
- * 病院の外来のとき利用しています。家族の負担が少しは軽くなるといいですね。安心して乗せてもらっています。

会員を募っています

現在、正会員34人、利用会員42人、
協力会員約150人です。
もっと多くの市民のみなさんのご協力を!
(入会金1000円、年会費1000円)

連絡先 森本千世子
TEL:09058787780

